CUESTIONAMIENTO MILITAR A LA CONDUCCION ECONOMICA

SE REFERIRIAN A LAS NEGOCIACIONES CON EL FMI Y LA POLITICA SALARIAL

CGT-BRASIL: "SE AGOTA LA PACIENCIA"

ADVIERTE AL GOBIERNO: "LOS PLAZOS, TAMBIEN"

INDUSTRIALES: "CONVOCAR A PARITARIAS"

"ES EL UNICO MEDIO PARA RECOMPONER EL BOLSILLO"

SALARIOS: AUMENTO DE UN MILLON

EXPECTATIVA: HOY, ANUNCIO OFICIAL; VERSION SEÑALA QUE UN 14,5% SE INCORPORA A SUELDOS; EL RESTO, COMO ADICIONAL NO REMUNERATIVO

AUTOTRANSPORTE: HAY POSIBILIDAD DE QUE SE SUSPENDA EL PARO

crónica
FIRME JUNTO AL PUEBLO
2ª EDICION DE LA MADRUGADA
EL DIARIO DE MAYOR CIRCULACION EN EL PAIS
Año XIX - Bs. As., Miércoles 22 de Diciembre 1982 - Nº 6.337 - $ 10.000

UOCRA: OCUPARON AYER LA SEDE GREMIAL EN DEMANDA DE SOLUCIONES

¡SUBE TEMPERLEY!

DEFINIO A PENALES FRENTE A ATLANTA Y ACOMPAÑA A LOS "SANTOS" A LA "A"

Dabrovsky marca el gol que vale el ascenso a la "A" para Temperley, —el 25— Casse contuvo el remate de Hrabina y se convirtió en el héroe hazaña lo de los "bohemios", aguantó con ocho jugadores hasta el final. *fue el número 26 de la serie que definió una final inédita. En el anterior de la noche. Festejo "celeste" con vuelta olímpica, pero también es Drámatica definición y también lo que está "de moda"; incidentes y heridos.*

MIERCOLES DE FUEGO: ¡BOCA-RIVER! Y EL RESTO

RENUNCIO EL JUEZ NARVAIZ: GRAVES CARGOS A MILITARES

PROPUESTA RUSA SOBRE DESARME, "INACEPTABLE"

WASHIGTON, 21 (AP y UPI).— Los Estados Unidos rechazaron hoy la más reciente propuesta soviética de control de armas nucleares, y dijeron que la misma dejaría a los rusos con 260 potentes cohetes de mediano alcance en Europa "al tiempo que nos niega los medios de conjurar tal amenaza".

El vocero jefe del Departamento de Estado, John Hughes, calificó de "inaceptable" la propuesta formulada en Moscú por el dirigente soviético Yuri Andropov.

Andropov propuso reducir la fuerza soviética de cohetes SS-20, basados en tierra, y equipados con tres ogivas nucleares cada uno, hasta dejarlos al nivel de los 162 cohetes mantenidos por Gran Bretaña y Francia.

"No podemos aceptar que los Estados Unidos permitan a los soviéticos superioridad sobre nosotros, debido a que los británicos y los franceses mantienen sus propias fuerzas disuasivas", dijo Hughes.

Francia y Gran Bretaña rechazaron hoy la propuesta del líder soviético Yuri Andropov para reducir el arsenal nuclear de Moscú en Europa, diciendo que provocaría una desproporción de fuerzas entre el este y el oeste.

El ministro de relaciones exteriores francés, Claude estaba "desviando la conversación" con su última propuesta para limitar la cantidad de misiles nucleares soviéticos en Europa dejándola igual al número total de misiles británicos y franceses.

En Londres, la primera ministra Margaret Thatcher, rechazó la oferta diciendo que desequilibraría aún más la balanza de poder entre oriente y occidente.

Thatcher dijo en el parlamento que la oferta de Andropov dejaría a Estados Unidos sin misiles de alcance intermedio en Europa, mientras que los soviéticos quedarían con un número considerable de ellos.

Cheysson, por su parte, dijo que "la propuesta está dirigida a desviar la conversación de su verdadero objetivo, el cual es la desproporción de fuerzas en Europa", dijo Cheysson.

Agregó que "lo que me sorprende es la inclusión (en la propuesta) del arsenal nuclear francés, el cual ha sido limitado al mínimo necesario. Si lo disminuimos aún más perderá su valor disuasivo".

AUMENTAN VICTIMAS: SON MAS DE 200 LOS MUERTOS; ARGENTINA DIO SUS CONDOLENCIAS

Caracas: El Incendio es un Infierno

CARACAS, 21 (AP-UPI y ANSA).— Exhaustos bomberos siguen combatiendo las tenaces llamas que arden hace tres días en una planta generadora de energía eléctrica que sirve a esta capital, y que han causado al menos 200 muertes.

"Ha amanaido algo", dijo anoche refiriéndose al incendio Leopoldo Arteaga, el jefe de bomberos que está a cargo de la lucha contra el siniestro. "Pero sigue quemando".

Tres tanques de almacenamiento del fuel oil que alimentaba los generadores de la planta Tacoa-Arrecifes, situada a 32 kilómetros de Caracas, se incendiaron y estallaron el domingo, incinerando a docenas de personas y escapando rápidamente a todo control. Las explosiones y las bolas de fuego anaranjado que salieron disparadas en todas direcciones amenazaron con propagar el desastre a otros tanques cercanos llenos de combustible.

Funcionarios venezolanos de bomberos y de organismos de socorro, dijeron anoche que por lo menos 200 personas murieron en las llamas, y que otras 300 por lo menos habían resultado heridas o quemadas. Las llamas confinaron a por lo menos 110 empleados y obreros de la planta y a 87 bomberos y trabajadores de rescate, dijo uno de los funcionarios, quien pidió la conservación de su anonimato.

Agregó el funcionario que unos 40 bomberos murieron a causa de la segunda explosión habida el domingo, por lo menos nueve periodistas han desaparecido desde ese día, cuando estalló el incendio, sin que se sepa la suerte que han corrido.

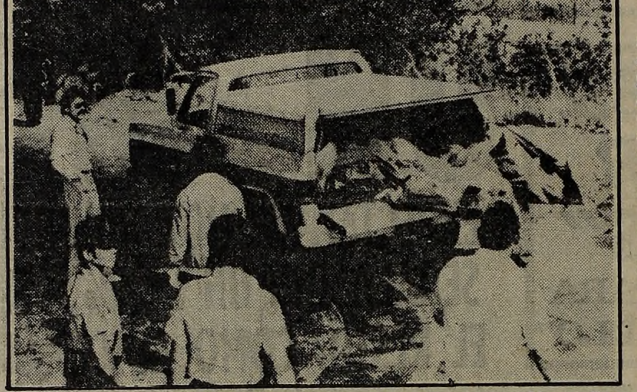

Se trabaja árduamente y sin pausas en la recuperación de los cadáveres calcinados. Tarea ingrata, dolorosa, pero necesaria. Venezuela está de duelo por la tragedia (UPI).

● DUELO NACIONAL

Con banderas a media asta y un severo racionamiento de agua y energía en esta capital, Venezuela inició hoy un duelo de tres días, consternada por la magnitud de la tragedia, ocurrida el domingo, cuando un tanque de combustible estalló y un enorme círculo de fuego atrapó a unas 200 personas que, en pocos segundos, murieron carbonizadas.

Hasta esta mañana, el cuerpo de bomberos había rescatado 131 cadáveres de la planta principal de Caracas, a 30 kilómetros de dicha ciudad, en la zona de Arrecife-Tacoa.

"La mayoría está irreconocible. Los cuerpos están calcinados, algunos horriblemente encogidos y reducidos a casi nada. Hemos identificado sólo a unos 25", dijo el comandante de una de las brigadas del cuerpo de bomberos, Leopoldo Arteaga. "Muchos pueden haberse convertido en cenizas".

Cuatro expertos canadienses se incorporaron esta mañana a la lucha contra el gigantesco incendio que afecta a la principal planta suministradora de energía eléctrica de Caracas, los canadienses operaran 2 aviones LC-215 especialmente diseñados para la lucha contra incendios.

● CONDOLENCIA ARGENTINA

El embajador de Argentina en Venezuela, Francisco Moyano, envió un mensaje al presidente Luis Herrera Campins, expresándole la "solidaridad y condolencias de su país ante el incendio que enluta a Venezuela.

El mensaje del embajador expresó en el nombre y gobiero argentinos, "nuestra solidaridad y condolencias frente a la tragedia ocurrida".

● PESAME PAPAL

Juan Pablo II envió su pésame al arzobispo de Caracas, por las víctimas de la explosión de depósitos de combustibles.

El mensaje dice: "Santo Padre informado grave problema accidente que ha provocado pérdida numerosas vidas humanas asegura ofrecimiento sufragio por eterno reposo difuntos y expresa a familiares sentidas condolencias".

Reagan se Reunió con Rey Hussein

WASHINGTON, 21 (ANSA-AP).— El rey Hussein de Jordania fue recibido calurosamente esta mañana en la Casa Blanca por el presidente Ronald Reagan, con quien mantuvo una conversación de más de una hora, seguida por un almuerzo de trabajo.

En la conversación estaban presentes el mediador estadounidense para Medio Oriente, Philip Habib, quien había vuelto ayer a Washington para informar hoy a la tarde a Reagan sobre su misión para entablar negociaciones

● MUY PRONTO

Las conversaciones sobre la retirada de todas las fuerzas extranjeras del Líbano podrían iniciarse antes de Navidad, anunció hoy el primer ministro Shafik Wazzan.

Pero advirtió que todavía no se había establecido fecha ni lugar para las negociaciones entre Estados Unidos, Líbano e Israel, a pesar de las versiones periodísticas israelíes y libanesas que indicaron que se efectuarían en Roma o Viena.

Líbano completó un "documento de trabajo" que prevé una simultánea y completa retirada

¿DETENDRAN A DIPLOMATICOS BULGAROS?

ROMA, 21 (DPA y ANSA).— Un tribunal de instrucción italiano ha pedido al Ministerio del Exterior de Italia la autorización correspondiente para dictar dos órdenes de detención con alcance internacional contra dos diplomáticos búlgaros que cumplieron funciones en la embajada búlgara en Roma entre 1972 y 1981.

Según se supo hoy en círculos judiciales de Roma, los dos diplomáticos, que entre tanto retornaron ya a Sofía, cuyos nombres son Ivan Tomoff Dontcheff y Simoenemon Gueorguieff, son acusados de espionaje.

Ambos habrían estado llevando a cabo acciones de espionaje político y militar junto con el sindicalista italiano, entre tanto confeso, Luigi Scricciolo. Este confesó que había recibido instrucciones del servicio de inteligencia búlgaro de iniciar contactos con los terroristas de la organización de extrema izquierda "Brigadas Rojas".

● ANTONOV SE DEFIENDE

Por primera vez, después de su arresto el 25 de noviembre el búlgaro Serghei Ivanov Antonov, acusado de participación material en el atentado contra el Papa Juan Pablo II, pudo ver a un representante de la embajada búlgara en Roma.

Según trascendió hoy el cónsul Srefan Ghene visitó ayer a Antonov, encontrándolo en "buenas condiciones físicas".

La embajada búlgara en Roma dio a conocer el texto del telegrama con el cual el procurador general de Sofía, Kostadin Liutov invita oficialmente al juez Ilario Martella, que lleva a cabo la investigación sobre el atentado al Papa, a dirigirse a Bulgaria.

En el telegrama, enviado al ministro de Justicia italiano Clelio Darida, se dice entre otras cosas que Martella "tendrá la posibilidad de conocer los resultados de las pesquisas de las autoridades competentes búlgaras y también de mantener coloquios con quien desee".

Con respecto a Luigi Scricciolo, el sindicalista italiano arrestado el 4 de febrero último acusado de espionaje a favor de Bulgaria, sería responsable, junto con dos funcionarios de la embajada búlgara en Roma, de espionaje político

Deben Dólares y Piden Paciencia

LA PAZ, 21 (DPA).— El vicepresidente boliviano, Jaime Paz Zamora, pidió a los acreedores de Bolivia que tengan paciencia hasta que el Estado esté en condiciones de pagar sus deudas.

"La prioridad del gobierno es dar de comer al pueblo con las pocas divisas que tenemos", dijo Paz Zamora

El mes pasado, en una reunión con la banca internacional en Nueva York, el ministro de Finanzas, Ernesto Aranibar, mostró la grave crisis por la que atraviesa Bolivia y sostuvo que era preciso superarla para pagar las deudas.

Paz Zamora afirmó que esta actitud no significa el desconocimiento de los compromisos adquiridos por el estado boliviano durante las administraciones militares, sino que refleja la cruda realidad por la que atraviesa el país.

● ASESINATO

AYACUCHO, Perú, 21 (AP).— El director departamental del Instituto Nacional de Cultura, Walter Wong Gutiérrez, fue muerto hoy en su despacho por tres desconocidos que lo abatieron a balazos y se dieron a la fuga, informó la policía.

COMANDO TIENE A HIJA DEL PRESIDENTE SUAZO

GUATEMALA, 21 (AP).— El autodenominado Comando Pedro Díaz del Movimiento Revolucionario del Pueblo IXIM, un grupo hasta ahora desconocido aquí, dijo tener en su poder a la doctora Judith Suazo, hija del presidente hondureño Roberto Suazo Córdova, secuestrada hace ocho días.

IXIM es una palabra maya que según los expertos significa "alimento".

Los secuestradores enviaron a los familiares guatemaltecos de la doctora Suazo, de 33 años, instrucciones para la publicación de un manifiesto como condición para dejarla en libertad.

Pero su comunicación llegó después del plazo fijado por los propios guerrilleros, ya que las publicaciones locales deberían haberse hecho ayer y las internacionales hoy.

● DIRECTORA DE ARTE: SECUESTRADA

BOGOTA, 21 (UPI).— Agentes de la policía y del Servicio de Seguridad buscaban hoy en Cali a María Garces Arellano, directora del Instituto de Arte y Cultura del Valle y ex esposa del dueño del diario "El País", Alvaro Lloreda Caicedo, quien fue secuestrada ayer por seis personas encapuchadas.

Los asaltantes capturaron a la víctima cuando salía de un centro médico en el sur de la ciudad de Cali, capital del Valle.

POLONIA: LA NAVIDAD SALVARA A PRESOS

VARSOVIA, 21 (UPI - ANSA).— El gobierno polaco dijo hoy que todos los internados bajo la ley marcial serán liberados antes de Navidad, excepto "varias" personas no identificadas que serán acusadas formalmente por delitos políticos o criminales.

El anuncio lo hizo el vocero del gobierno Jerzy Urban, quien también confirmó que el ex líder de la proscripta central sindical Solidaridad, Lech Walesa, estaba bajo investigación por evasión de impuestos, pero que no había sido acusado formalmente.

Manifestó que Walesa no proporcionó información de sus ingresos personales en 1980, 1981 y 1982, como lo indican las leyes polacas.

"Yo mismo estoy bajo una investigación similar por un hecho ocurrido hace tres años, cuando no proporcioné una adecuada información", dijo Urban en su conferencia de prensa semanal.

● NO QUIERO DERROCAR AL GOBIERNO

"No quiero derrocar al gobierno. Quiero solamente que el gobierno esté al servicio del país", declaró el líder de Solidaridad, el polaco Lech Walesa, en una entrevista publicada hoy por el diario romano "Il Messaggero".

Dijo Bignone que el Gabinete Dará hoy un Corte Definitivo a los Aumentos del Sector Privado

DEFINEN EL TEMA SALARIAL

SERIAN ANUNCIADOS POR EL PRESIDENTE

En la improvisada conferencia de prensa, el Presidente Bignone aceptó la posibilidad de que sea él quien anuncie los aumentos de salarios y otras diversas alternativas de medidas sumamente importantes en el campo económico-social. Cuando se le preguntó como sería el mecanismo del anuncio, Bignone, mirándolo al vocero de prensa, Eduardo Maschwitz apuntó: "Vean... puede ser el vocero; el ministro de Trabajo; el ministro de Economía o yo". Enseguida destacó que el procedimiento será tratado con el gabinete.

El presidente Reynaldo Binogne dijo que está analizando con sus asesores si convocará a los dirigentes políticos a una reunión conjunta o si mantendrá con ellos entrevistas separadas; sostuvo que hoy con el gabinete nacional definirá el tema salarial para el sector privado y se negó a desmentir si se había reunido con el radical **Raúl Alfonsín.**

En el curso de una conversación informal con los periodistas de la Casa Rosada durante un agasajo por las fiestas de fin de año, el presidente rehusó opinar sobre el contenido de la renuncia presentada por el juez Federal Pedro Narváiz quien acusó al Poder Ejecutivo de no acatar las resoluciones judiciales sobre desaparecidos, lo mismo que el comando en Jefe del Ejército.

El jefe del Ejecutivo reiteró conceptos previos en la tarde del ministro de Trabajo, Héctor Villaveirán, acerca de que hoy, en la reunión del gabinete nacional, **"se resolverá la cuestión salarial del sector privado".**

"La noticia va a ser buena", acotó Bignone ante los periodistas.

Durante la conversación en el salón sur de la Casa Rosada, se le preguntó al presidente si pensaba sostener una reunión conjunta con los dirigentes políticos o, en cambio, por separado, a lo cual respondió que **"mañana (por hoy) nos vamos a reunir toda la tarde en Olivos con el equipo del Ministerio del Interior y allí veremos cómo proceder".**

Indicó que **"no me animo a decir si habrá reuniones con los dirigentes la semana próxima, y si será por separado o conjunta".**

Recordó que el viernes pasado, en un mensaje al gabinete nacional reunido excepcionalmente ese día para considerar los acontecimientos del día anterior en la Plaza de Mayo, cuando se produjo una batahola que frustró el final feliz de la magna concentración cívica por la democracia, señaló que era su deseo sostener reuniones con los líderes políticos, para lo cual dio instrucciones al ministro del Interior.

Dijo que "mañana (por hoy), en Olivos, vamos a ver todos los elementos de juicio", y subrayó que, más allá de sostener nuevas conversaciones con los dirigentes partidarios, **"el diálogo no se ha interrumpido nunca".** Añadió que el objeto de estas nuevas entrevistas **"será intercambiar opiniones"**, y admitió que **"uno de los temas que podrán figurar en las conversaciones"** será la prevención de posibles rebrotes subversivos.

A ese respecto Bignone dijo que el jueves pasado, en la Plaza de Mayo, sin participación de la casi totalidad de la concentración ni, por supuesto, de los partidos políticos, hubo exteriorizaciones del tipo de las evidenciadas en el pasado por la subversión, **"tanto a través de carteles cuanto de acciones".**

Una vez más Bignone exaltó el papel cumplido esa noche de disturbios por la policía, la cual, "en solo 15 minutos, pudo controlar la situación y evitar males mayores". Dijo que esa labor policial fue una "prueba de eficiencia". Aclaró que "dejo de lado el caso del muerto (Dalmiro Flores, ultimado a tiros en Bolívar y Diagonal Sur)".

Sobre el tema salarial anticipó que **"la noticia será buena"**, pero obvió dar mayores detalles, tras lo cual confirmó que el 13 de enero venidero se reunirá en Puerto Meira con su par de Brasil, Joao Figueiredo.

Dijo luego que la situación nacional forzó a que el diferendo limítrofe con Chile por el canal Beagle pasase a "segundo plano", aunque aclaró que la cuestión continúa dentro de la mediación pontificia y que **"no han habido, últimamente, novedades dignas de mención".**

Se le preguntó luego si se llegará a fin de año sin huelgas, ante lo cual respondió: **"Esa consulta habría que trasladarla a quienes disponen paros"**, pero ante la insistencia periodística, el presidente de la Nación se manifestó optimista por cuanto "nuestra dirigencia (gremial) tiene suficiente respeto para el pueblo argentino para permitirle una Navidad sin las dificultades de un paro".

"Ni lo Confirmo ni lo Desmiento"

Las diferentes alternativas en que se desarrolló el diálogo del Presidente con los periodistas dio motivos a variadas reflexiones del Mandatario, especialmente en lo que hace al mecanismo que impone a sus tareas en la residencia de Olivos. Estima el Jefe de Estado que en su residencia "las visitas que recibo —así actúo yo— son de carácter reservado y no las daré a publicidad", aún cuando admitió que "sí, lo haré, en lo que se refiere a reuniones de carácter oficial, es decir con el Gabinete Nacional".

De allí que surgiera un interrogante en torno a las versiones de la posible entrevista del Presidente con el dirigente radical, enrolado en el cambio, doctor Raúl Alfonsín y que se habría concretado en las últimas horas. Bignone, con rostro de sorpresa, aún cuando sonriendo levemente apuntó: "Les vuelvo a repetir que mi modo de trabajo en Olivos es así: no doy información acerca de entrevistas con personas que no integran el sector oficial. De tal manera que no confirmo ni desmiento su pregunta". Evidente dejó traslucir, o por lo menos así lo establecieron los periodistas, que el encuentro Bignone-Alfonsín quedó concretado.

Ante insistentes versiones sobre la presunta entrevita, colaboradores próximos del doctor Alfonsín dijeron no tener ningún conocimiento de ella, sin rechazarla de plano, y otro tanto expresaron altos dirigentes de la Línea Córdoba, aliada de Renovación y Cambio en la interna radical. Sin embargo, en ningún caso hubo una concreta desmentida del rumor, de modo que la pelota "quedó picando en el área". Por eso, los observadores conjeturan que "cuando el río suena, agua trae".

Durante la improvisada conferencia de prensa realizada en la víspera, el presidente Bignone se negó a confirmar o desmentir una posible entrevista con el radical Alfonsín.

FOTOS CARNET O REGISTRO
Reglamentarias en colores.
También p/Clubs, Sindicatos, etc.
4 POR $ 90.000
CORDOBA 3283

INTIMIDADES DE LA CASA ROSADA

Es evidente que la situación económico-social **preocupa enormemente al gobierno.** Los movimientos de fuerza que se anuncian **pueden suspenderse si se logran soluciones en cualquier momento**— han creado un clima expectante e inquietante teniendo en cuenta que la UTA ha decidido **"detener"** sus vehículos el 23 y 24 y 31 del corriente; que la CGT de Azopardo junto a la de Brasil planea un paro general y que otras organizaciones ya están realizando paros y proyectan otros. De allí que se hayan producido una serie de versiones que hacen aparecer **"en la cuerda floja"** al ministro de Economía, doctor Jorge Whebe, quien **—según la especie— se negaría a producir aumentos sustanciales en los salarios.** Se habla de que el presidente Bignone, en su reunión de la víspera, habría solicitado a su ministro la forma de solucionar estos problemas.

* * *

Las "Tres A" nuevamente en la Casa de Gobierno. "¿Cómo dice?", **apuntó un colega.** "Si, le **respondimos** pero no te asustes". **Estuvieron anteayer tratando el tema de la situación de los árbitros** que se quejan por la violencia que se observa **en los estadios. Se trata de la "Asociación Argentina de Arbitros".** "¿Y eso qué tiene que ver con las tres A?" **reflexionó el mismo cronista.** "¿Y la sigla no es A.A.A.?" **le acotamos mientras el colega respiraba.**

* * *

*Pregunta: **"¿Cómo va el asunto de la licitación de los canales".***

***Funcionario:** "Está en pleno estudio"*

*Pregunta: **"¿Para cuándo?".***

***Funcionario:** "Eso está a decisión del presidente y la Junta Militar".*

*Pregunta: **"Pero ¿no hay ningún indicio de lo que va a pasar?***

***Funcionario:** "Le repito: está a estudio del presidente y de la Junta Militar".*

No preguntamos más.

Para que en diciembre pueda regularizar definitivamente sus obligaciones fiscales.

El Gobierno de la Provincia de Buenos Aires amplió hasta el 30 de diciembre el plazo para pagar las deudas cuyos vencimientos se hayan producido hasta agosto de 1982.

La medida alcanza a las cuotas impagas de los impuestos Inmobiliario, Ingresos Brutos, Sellos y Automotores.

Como en todos los casos, se seguirán aplicando los índices de actualización e intereses al mes de agosto. Los contribuyentes pagarán montos significativamente menores a los que corresponderían (40 a 50 %).

BENEFICIESE ABONANDO LOS IMPUESTOS ATRASADOS

PROVINCIA DE BUENOS AIRES
Por una mejor calidad de vida

INSTRUMENTOS MUSICALES NUEVOS
GUITARRA CLASICA Importada Clavijero de Lujo ..... $ 790.000
ACORDEONES A PIANO Importados 1ª Calidad, c/estuche de Lujo (todos los modelos) ..... desde $ 5.900.000
AMPLIFICADORES (todos los modelos) ..... desde $ 3.900.000
PIANO ELECTRONICO Portátil 5 Octavas con amplificador incorporado japonés Pulser $29.000.000
PAGOS EN CUOTAS SIN INTERESES NI RECARGOS
"TODOS LOS INSTRUMENTOS DEL MUNDO A LOS MEJORES PRECIOS DEL MUNDO"
MAGIMUSICA TALCAHUANO 152 - Cap. Fed. TE: 37-8167

GORDOS
PANTALONES, SACOS SPORT, AMBOS, CAMPERAS, PILOTOS, SHORTS, ROPA INTERIOR, PIJAMAS, todos hasta el talle Nº 74
CAMISAS, hasta el Nº 55
CHOMBAS, hasta el Nº 54
CINTURONES, hasta 1,60 mts.
SASTRERIA-BONETERIA
ESMERALDA 71

NARVAIZ DIMITIO "POR FALTA DE ACATAMIENTO DEL EJECUTIVO E INMUNIDADES"

Renunció Juez Sumariante de Joe

El juez Federal Pedro Narvaiz, quien sostuvo un conflicto de poderes con el comandante en Jefe del Ejército y dispuso el procesamiento del ex-ministro de Economía José Martínez de Hoz, renunció ayer a su cargo debido a la falta de "acatamiento" del Poder Ejecutivo a las decisiones de la Justicia, según lo expresa en su dimisión.

El tema de la renuncia de Narvaiz fue analizado ayer mismo por el presidente Reynaldo Bignone, en una entrevista que mantuvo con el ministro de Justicia, Lucas Lennon.

En su dimisión, el juez denunció que "la conducción gubernativa no ha mostrado tener la mesura y la ecuanimidad necesarias puesto que pretende (...) mantener situaciones de excepción por un lado e inmunidad por el otro".

El magistrado es autor de numerosos fallos en recursos de hábeas corpus en los que ordenó la liberación de detenidos a disposición del Poder Ejecutivo Nacional, debido a largos períodos de arresto sin causas justificadas, y esa doctrina fue apoyada, con algunas modificaciones, por la Corte Suprema de Justicia.

Narvaiz resaltó en su nota a Lennon que "todo ciudadano se halla por igual sometido a las obligaciones y amparado por las garantías y derechos indicados en nuestra leyes permanentes, sin cortapisas ni elusiones" y afirmó que las Fuerzas Armadas deben "ofrecer el mínimo heroísmo de la humildad de obedecer a Dios, a las leyes y a la voz de sus semejantes".

El juez renunciante investigó un hábeas corpus por la desaparición de Juan Patricio Maroni y requirió al Comando en Jefe del Ejército que informara la nómina de los oficiales que prestaron servicios en la IX Brigada de Infantería de Comodoro Rivadavia, en 1977, cuando la desaparición de Maroni.

El titular del Ejército, general Cristino Nicolaides, respondió que no proporcionaría la información, amparándose en el "secreto de seguridad nacional".

Narvaiz consideró entonces que se planteaba un conflicto de poderes, ya que el Ejército no podía considerar a los jueces como no dignos de compartir tales secretos de Estado y elevó las actuaciones a la Corte Suprema de Justicia.

Poco después de dar a conocer ese fallo, Narvaiz salió de licencia y abandonó el país, por lo que se hizo cargo de las actuaciones su colega José Dibur, quien envió el caso a la Corte Suprema, como lo había dispuesto el magistrado renunciante.

Narvaiz también tomó declaración hace tiempo al ex ministro de Economía Martínez de Hoz, como imputado no procesado en la causa por irregularidades en Yacimientos Petrolíferos Fiscales.

Posteriormente, poco antes de su dimisión, el juez dispuso convertir a Martínez de Hoz en "procesado" y en tal condición, el ministro volvió a declarar en Tribunales.

La causa contra Martínez de Hoz se originó en la elevada deuda de YPF, que asciende a unos 6.000 millones de dólares.

Luego de comunicar su renuncia, Narvaiz dice a Lennon en su nota que cree "que el ser juez no constituye meramente un modo de ganarse el sustento" sino que "es una distinción y una responsabilidad" por lo que "he agradecido y agradezco aquella distinción".

Narvaiz expuso que su magisterio lo obliga a "la responsabilidad de cumplir y hacer cumplir la Constitución y las leyes, sin dejar de lado los 'objetivos básicos del proceso', disposición sobre la que también presté mi juramento".

Agregó el magistrado que "ya en muy reciente sentencia he expresado cuanto me es dado desde mi jurisdicción acerca de la situación actual de vigencia, de concordancia y de discordancia existente entre esas enunciadas normas" y "la conducción gubernativa no ha mostrado tener la mesura y la ecuanimidad necesarias puesto que pretende, ya con excesiva largueza, mantener situaciones de excepción por un lado e inmunidad por el otro, que son incompatibles con los principios en que se sustenta nuestro derecho".

"Todo ciudadano se halla por igual sometido a las obligaciones y amparado por las garantías y derechos indicados en nuestras leyes permanentes, sin cortapisas ni elusiones", acotó.

Añadió Narvaiz que "si desde el propio Poder Ejecutivo se expresa que todas las irregularidades y transgresiones han de ventilarse ante la Justicia, corresponde dar a ésta los medios y los datos requeridos para cumplir su función y prestar particular acatamiento a sus decisiones, lo que no ocurre de manera adecuada".

"Por eso es que renuncio a ser juez de la Nación, tarea en la que mucho aprendí, pero muy particularmente la esterilidad y el tremendo riesgo —riesgo mortal para la República— que encierran los 'golpes de estado', las fracturas al orden institucional republicano, representativo y federal que señala nuestra Constitución Nacional", acotó.

"Debemos soslayar pasionismo —indicó— para no volver a incurrir en tamaño error y salir hoy de él del modo más lícito y ponderado".

Expuso además que "cabe advertir que las Fuerzas Armadas de la Nación, a la que ésta les dio la fuerza y las armas para exigirles el heroísmo, deben ofrendar el mínimo heroísmo de la humildad de obedecer a Dios, a las leyes y a la voz de sus semejantes".

Finalmente, el juez dijo que "tales razones, con más las que he puntualizado reiteradamente y sin mayores frutos, desde la judicatura, me han inducido a un sentimiento de disgusto moral que me obliga a pedir a Vuestra Excelencia se sirva otorgar la más pronta aceptación a ésta mi renuncia".

Bignone: "Equivocó el Procedimiento"

El general Reynaldo Bignone se refirió ayer a la renuncia presentada por el juez Federal, Pedro Narvaiz, manifestando **que por no haber llegado a sus manos no conocía sus términos exactos. Sin embargo, cuestionó el curso que el funcionario dio a su dimisión.**

Asimismo, manifestó que se enteró de la renuncia del doctor Narvaiz por medio de la información publicada en los periódicos y señaló que una vez que haya leído el texto original **"adoptaré el procedimiento correspondiente".**

"REPRESION A PERIODISTAS Y PARTIDOS, ES INJUSTIFICABLE"

El vicepresidente del Movimiento de Integración y Desarrollo (MID), Rogelio Frigerio, reclamó una "explicación detallada sobre quienes promovieron los disturbios el jueves pasado durante la marcha organizada por la Multipartidaria.

Dijo que esa es la única manera de que "se crea la versión del gobierno sobre los hechos".

De todos modos, "el gobierno no podrá justificar el desborde de la represión que llegó a atacar a periodistas y a sedes partidarias", agregó.

Frigerio habló ante unas 600 personas en el partido bonaerense de Berazategui, durante un acto que organizó la Asociación de Abogados local.

Sostuvo además que "el gobierno no puede tergiversar el sentido de la marcha, ya que fue un acto de sereno pero contundente repudio a su política y de reclamo de soluciones".

"La actitud del gobierno, sin duda, tendió a empañar y confundir el sentido de una manifestación política ejemplar", añadió.

● **REPUDIO**

Al referirse al saldo de la marcha señaló que "el gobierno tiene que saber que su proyecto continuista está repudiado y los dirigentes políticos no debemos estar detrás del reclamo popular que va más allá de cuestiones electorales y reclama cambios de fondo".

Para Frigerio la marcha por la civilidad "señala que hay un camino que hay que profundizar, evitando las provocaciones, pero sin bajar la guardia".

Por último tuvo un mensaje para los obreros en esta ciudad que forma parte del cordón industrial que rodea el Gran Buenos Aires.

Piden Exhumación de Otro Cadáver

MAR DEL PLATA, 21 (DYN).— Una mujer pidió a la justicia la exhumación de los presuntos restos de su hijo, que habrían sido inhumados en el cementerio parque de esta ciudad, en el sector correspondiente a los N.N. informaron fuentes forenses.

La presentación fue efectada por la señor **María Lenena Barigelletti de Miani,** ante el juzgado penal N° 2 a cargo del juez René Fissore, y se refiere a los restos de Mario José Miani.

En el escrito presentado al juzgado se explica que Mario José Miani **"fue secuestrado del hospital municipal de San Isidro el 10 de agosto de 1978 por personal militar que lo retiró en una ambulancia".**

MANRIQUE-MARTINEZ RAYMONDA: "UNA SUPOSICION ATENDIBLE"

La reconstitución de la fórmula presidencial Francisco Manrique-Rafael Martínez Raymonda fue calificada ayer por el primer integrante de ese binomio electoral de 1973 como una "suposición atendible" y como "un buen ejemplo de coherencia y continuidad".

Manrique, que es titular del Partido Federal, no descartó tampoco un acuerdo con los partidos Socialista Democrático y Linea Popular, así como con la Democracia Popular de su entonces compañero de fórmula, y aunque con prevenciones estimó factible la alianza con la fuerza Federalista Popular (FUFEPO).

En declaraciones a un programa radial el político estimó que el acuerdo con la FUFEPO "va a ocurrir" pero destacó que "tengo miedo de un acuerdo de coyuntura y que no se llegue a la unión permanente".

Consultado sobre gestiones de unidad entre su agrupación y los partidos Socialista Democrático, Demócrata Progresista y Linea Popular, Manrique se manifestó partidario de la fusión de las fuerzas centristas, aunque aclaró que esa denominación no era de su agrado.

Opinó que la figura del veterano dirigente Américo Ghildi, a quien definió como "hombre de gran mérito personal", podría ser "el hacedor es eso que es tan difícil", pero se manifestó contrario a lo que llamó "especulaciones".

Tampoco descartó la unión con la FUFEPO pero enfatizó que "hay que hacer las cosas bien" y subrayó que "nuestra propuesta fue hacer una conjunción que evite la diaspora".

"Es una sumatoria de partidos provincia y no tienen conjugación en lo total", conceptuó".

ACLARA MAGISTRADO SOBRE IDENTIFICACION DE "N.N."

El juez de Instrucción Raúl Pierini, quien entiende en la causa por la inhumación de cadáveres N.N en el cementerio de la Chacarita, aclaró ayer que las 76 personas cuya identidad proporcionó el lunes mediante un comunicado, murieron **"en enfrentamientos con las fuerzas militares o conjuntas".**

En otro extenso comunicado aclaratorio del difundido el lunes, Pierini puntualiza además que solo cuatro de los 76 cadáveres sobre los cuales se dio información fueron sepultados como N.N.

Todos los restantes casos, puntualiza el juez, fueron identificados antes de su inhumación, **"lo que descarta de plano toda identificación por el juzgado".**

El texto del comunicado judicial es el siguiente:

"Ante noticias vertidas por todos los medios masivos de información en el día de la fecha en las que se hace saber que el Tribunal identificó cadáveres que fueran inhumados en la Chacarita como N.N, es deber del juzgado hacer saber a la opinión pública, dentro de lo que permite el secreto sumarial, que el Tribunal dispuso la emisión del comunicado aparecido en el día de hoy a simple título informativo. —así como se lo señalara expresamente— comunicado que presenta dos partes bien diferenciadas.

"La primera se refiere a una lista de personas fallecidas en enfrentamientos con fuerzas militares o conjuntas, por así surgir de las constancias de los respectivos expedientes de la Morgue Judicial, personas que algunas aparecen inicialmente como N.N. y otras no, pero que en definitiva unas y otras fueron identificadas, previamente, en dichos expedientes de la Morgue e inhumadas en el cementerio de la Chacarita, no como N.N., sino con nombre y apellido y por vía administrativa —no habiendo sido entregados en consecuencia en esa oportunidad a algún deudo—, constando en cada expediente el correspondiente número de licencia de inhumación.

De los 76, "Solo Cuatro Casos"

"De esta primera lista hay que extraer cuatro casos especiales: los dos primeros referidos a Norberto Gómez (caso que actualmente se tramita ante el Juzgado de Instrucción del doctor Carlos A. Oliveri, secretaría del doctor Nino) y Fernando Sergio Rojas, que sí fueron inhumados por vía administrativa como N.N. lográndose su posterior identificación conforme con los datos registrados en la División Dactiloscopía, de la Policía Federal, Morgue Judicial y Registro Civil. En cuanto a los otros dos casos inhumados por vía administrativa y como N.N., los referidos a Mónica Edith Jáuregui y Elena Kalaijian, el juzgado posee hasta el presente elementos que permiten establecer cuatro números de licencias de los cuales dos corresponderían a las nombradas, habiendo el tribunal implementado las medidas necesarias para su precisa determinación.

"El comunicado aparecido en el día de la fecha tal como se dejara expresado en el mismo, tiene como objeto informar a los familiares de los fallecidos, en los casos en que ignoraran esta circunstancia, los números de licencia de inhumación a través de los cuales se posibilita su ubicación en el cementerio de la Chacarita por medio de los libros de dicha necrópolis.

"La segunda parte se trata de personas muertas en enfrentamientos con aquellas fuerzas, y que los fallecidos, también identificados según constancias de los respectivos expedientes de la Morgue Judicial, fueron entregados a sus deudos en su oportunidad —lo que descarta de plano toda posibilidad de actual identificación por el Juzgado— suministrándose esta lista por si en algún caso no se hubiera dado cumplimiento a esta medida.

"Estas circunstancias puntualizadas ponen de manifiesto el evidente aunque razonable error de interpretación en que incurrieran los servicios informativos en el sentido de que la totalidad de las personas enumeradas en las listas, fueron identificadas por este Tribunal, cuando en realidad lo fueron hasta el momento solamente los casos a los que se hace especial mención en este comunicado.

"Asimismo se hace saber que se investiga con el fin de determinar la identidad de algunos N.N. que fueran inhumados por vía administrativa como tales, en el cementerio de la Chacarita, por desconocerse en aquella oportunidad y hasta el presente sus datos filiatorios. De esclarecerse estas circunstancias en su oportunidad se comunicará por la vía correspondiente".

Obrero Asesinado: Más de 50.000 Metalúrgicos Efectuaron Paros

Unos cincuenta mil trabajadores metalúrgicos de esta capital cumplieron ayer paros de quince minutos por turno en homenaje a Dalmiro Flores, trabajador de ese gremio que fue muerto el jueves pasado durante los incidentes en Plaza de Mayo y en demanda del esclarecimiento del hecho. La protesta fue organizada por la Seccional Capital Federal de la Unión Obrera Metalúrgica en virtud de que Flores trabajaba en un establecimiento de esa especialidad ubicado en su jurisdicción.

Rubén Marcos, secretario general de la UOM Capital, informó que el paro en la fábrica Marshall donde se desempeñaba Flores, "fue total" y estimó que en los restantes más de tres mil establecimientos implantados en el ejido porteño, el acatamiento alcanzó a cerca del ochenta por ciento de los sesenta mil operarios que en ellos trabajan.

Un comunicado de la UOM Capital en el que se expresa la solidaridad del sindicato con los familiares de Flores, sostiene que "esta incalificable agresión" es "la continuidad de una violencia que se viene produciendo desde hace años" sobre los trabajadores metalúrgicos. El documento advierte tambien que "hechos como este no deben quedar impunes" y que "es obligación de los entes pertenecientes al Estado su inmediato esclarecimiento y la sanción de los responsables".

Cabe afirmar, asimismo, que el juez federal, Fernando Zavalía, que entiende en la causa, informó que "no hay detenidos" y señaló que "se está tomando declaración a testigos de su muerte".

Pese a "Renunciamiento" de De la Rúa, no se Vislumbra Solución

RADICALES: SIGUE LA DIVISION

La división planteada en el seno de la línea nacional balbinista del radicalismo a raíz de la falta de acuerdo para la definición de las precandidaturas del sector, no pareció encontrar vías de solución a pesar de la negativa de **Fernando de 1a Rúa** a aceptar la proclamación que le propusieron ayer por la madrugada los delegados enfrentados con los que postulan al titular de la corriente, **Juan Carlos Pugliese.**

El sector de De 1a Rúa dinfundió la resolución aprobada por los 67 delegados que no acataron la decisión de la mesa ejecutiva del plenario de levantar las sesiones y que, en la casa radical de Tucuman 1660, expresaron su intención de proclamar al ex senador por la Capital como precandidato a presidente.

Por su parte, el presidente de Línea Nacional afirmó que, en realidad, los delegados que apoyaron a De la Rúa sumaban solo 42, mientras que 55, sobre un total de 100, acataron la decisión de la mesa ejecutiva de la corriente de levantar las deliberaciones ante las impugnaciones formuladas

Precisamente, las diferencias de cifras en el número de delegados que uno y otro sector se atribuyen a su favor se originan en la forma en que se computa a las representaciones impugnadas y a la existencia de delegaciones "paralelas" a las observadas por el grupo de De la Rúa

Sin embargo, pese a la virtual ruptura planteada en el seno del balbinismo, persiste la posibilidad de convocatoria de un nuevo plenario ante la decisión de De la Rúa de rechazar su postulación

Tras una prolongada reunión con el titular del comité metropolitano, **Juan Trilla,** De la Rúa solicitó a sus simpatizantes que aprueben una resolución en la que únicamente se expresó su "aspiración" de proclamarlo candidato a Presidente, a la vez que se encomendaba a la mesa directiva **"la custodia de la unidad del movimiento, realizando las gestiones del caso".**

Durante la jornada de ayer, sin embargo, se conocieron declaraciones muy duras de Pugliese en las que descartaba prácticamente toda posibilidad de acuerdo con De la Rúa a la vez que rescataba la propuesta de Rubén Rabanal de buscar coincidencias con las otras corrientes partidarias

El dirigente del mismo sector, **Antonio Troccoli,** en cambio, se pronunció en favor de **"abrir un compás de espera para disminuír un poco las tensiones" y "volver a tejer una nueva convocatoria en un lapso prudente".**

La profundización de la división de Línea Nacional abre la posibilidad de que el sector acaudillado por De la Rúa termine constituyéndose en una nueva tendencia interna del radicalismo impulsado por el influyente dirigente bonaerense César García Puente.

Hasta ahora, la única línea interna que ha definido sus candidaturas nacionales son **Renovación y Cambio y Línea Córdoba** que se aliaron para proclamar la fórmula **Raúl Alfonsín-Victor Martínez.**

Sobreseyeron a Iglesias Rouco

La Sala III de la Cámara del Crimen confirmó el sobreseimiento del periodista Jesús Iglesias Rouco en la querella que le promovió el doctor Rosendo Fraga por calumnias e injurias.

Fraga se consideró afectado por un artículo publicado en el diario "La Prensa" el 16 de mayo pasado, en el que Iglesias Rouco afirmó que un grupo de políticos buscaba una salida a la guerra de las Malvinas a través de una negociación con Estados Unidos.

Dijo el querellante que el periodista lo acusaba veladamente de conspiración para la rebelión y de propiciar sanciones contra el Estado.

El Tribunal de Apelaciones ratificó el fallo de primera instancia dictado por el juez de Instrucción Héctor Grieben, quien sobreseyó al periodista por estimar que no hubo calumnia, ya que en la nota no se atribuyó a ninguna persona la comisión de un delito.

Agregó el magistrado que tampoco existió calumnia porque "nadie puede sentirse menoscabado en su honor porque se le imputa no compartir el parecer de un determinado gobierno".

RESTON PROMETIO HACER RESPETAR LA TAREA DE REPORTEROS GRAFICOS

El ministro del Interior, Llamil Reston se comprometió a enviar una orden a todos los organismos policiales en el sentido de que debe "ser respetada y facilitada la tarea del reportero gráfico", a la vez que prometió sancionar a los responsables de las agresiones a fotógrafos en la marcha del 16 de este mes, en la Plaza de Mayo.

Reston recibió ayer a los directivos de la Asociación de Reproteros Gráficos y a dos de los fotógrafos agredidos, en una audiencia concedida ayer a la mañana y que había sido solicitada el lunes, durante la manifestación que los reporteros gráficos realizaron en la Plaza de Mayo.

Al término de la entrevista, la entidad que agrupa a los fotógrafos y camarógrafos indicó que Reston "manifestó la honda preocupación existente para evitar que sucesos de esta naturaleza vuelvan a repetirse".

Oficialmente en Casa de Gobierno se informó que también el ministro "reclamó prudencia" a los fotógrafos "ante hechos como la provocación que durante la marcha organizada por la Multipartidaria sufrió el país".

La entidad dijo que el ministro se comprometió a "una evaluación del material documental fotográfico suministrado por ARGRA junto con el jefe de la Policía Federal (general Juan Sasiain) y a adoptar las medidas pertinentes dentro de las fuerzas de seguridad, para con los responsables de estas agresiones, ofreciendo para el futuro garantías totales en el cumplimiento de la tarea periodística".

Añadió el comunicado de ARGRA que también prometió Reston "el reconocimiento de la credencial de reportero gráfico, emitida por esta asociación, avalada por ley desde el año '60, y la inclusión en el orden del día de la distintas policías de la recomendación expresa de ser respetada y facilitada la tarea del reportero gráfico".

La entidad dijo que los directivos prometieron al ministro "que sus acociados harán uso de nuestra credencial en lugar. bien visible constituyéndose en la única identificación válida como reportero gráfico, y brindando de este modo las garantías comprometidas en este acto por el ministro del Interior".

"Si no se Integran el Olvido y el Perdón, no se Hallarán Soluciones"

El obispo de Avellaneda, monseñor Antonio Quarracino, se pronunció por la necesidad de proclamar y aceptar "una clara y amplia ley de olvido" como único camino para solucionar los problemas argentinos.

Admitió monseñor Quarracino que esa frase "molestará a más de uno", pero opinó que "en definitiva es lo que piensa y siente la inmensa mayoría".

Destacó el valor de la justicia, pero sostuvo que el amor está por encima de todo y puntualizó que en la Argentina "todos hemos pecado contra el amor, por ideologías, por interés, por resentimiento, por equivocados idealismos o por excesiva defensa de valores".

El obispo difundió ayer un mensaje de Navidad que será leído por él en todas las misas a realizarse el próximo sábado.

Señaló monseñor Quarracino que "no es fácil entregar un mensaje en esta Navidad" y que "tampoco resulta agradable expresar augurios para el próximo año, cuando tenemos delante un panorama poco alentador".

Aclaró sin embargo que, en la actual situación, no le asiste "el derecho de recargar, si más no sea que con mi silencio, las sombras de las horas que estamos viviendo".

Deseo a la feligresia "pese a todo, una Navidad serena que en algo influye para hacer de este tiempo un período menos dolorido por las contradicciones, los fracasos y la desesperanza".

Apuntó luego "claramente y sin rodeos" que "si en el corazón de los argentinos no se integran el olvido y el perdón —repito, el olvido y el perdón— serán ineficaces las salidas para el futuro".

Apuntó luego que "un pueblo y una sociedad no se estructuran sin justicia; pero la justicia no es el valor supremo y por sobre ella está el amor".

Añadió en este sentido que en la Argentina "todos, de una u otra manera, hemos pecado contra el amor".

MOTOS 0 km
SIN ANTICIPO
TODO EN CUOTAS
GILERA HONDA KAWA
Abierto todo el dia
Desde $ 400.000 p/mes
LANUS PAVON 4622-L.7
1/2 Cdra. Est.

PARO SOLIDARIO DE CAMIONEROS

Cerca de 300 trabajadores de la empresa de transporte de cargas "Román", nucleados en el Sindicato Choferes, Camiones y Afines, resolvieron paralizar hoy totalmente sus tareas en protesta por el despido de un delegado e incumplimiento por parte de la empresa de acuerdos sobre mejoras en los salarios.

Una numerosa delegación de trabajadores de la citada empresa, ubicada en Luján y Río Limay, concurrió anoche a CRONICA encabezada por el secretario general del gremio, **Francisco Racicky**, a fin de informar que el paro fue decidido ante el injustificado arbitrario despido de un integrante de la comisión interna de reclamos, recientemente constituida".

Esa comisión había sido elegida "para considerar con la representación empresaria, diversas inquietudes relacionadas a dificultades que en materia económica sufren desde hace aproximadamente siete meses los distintos sectores laborales de la empresa", agregaron.

Asimismo, acotaron que "luego de una serie de conversaciones mantenidas entre la empresa, directivos del sindicato y representantes obreros, el 15 de actual se acuerda un compás de espera hasta el 3 de enero próximo, oportunidad en que al abonarse los haberes del mes de diciembre se vería reflejado el resultado de las negociaciones".

"Este pacto fue violado por la empresa —señalaron los obreros— pues el 16 de diciembre despidió en forma violenta al citado trabajador, a quien se reinvindica con esta medida, reclamando su inmediata reincorporación y no aceptar medida intimidatoria alguna".

● **GRAFICOS**

SAN MIGUEL DE TUCUMAN, 21 (DYN).— El secretario general del Sindicato de Artes Gráficas de Tucumán, Hugo Nicasio Almirón y el delegado gremial de la empresa Industrias Gráficas del Noroeste, Domingo Luciano Fernández, fueron sobreseídos total y definitivamente por el juez Federal de la Primera Nominación, Manlio Torcuato Martínez (h), en la causa que se les seguía por acusación de intento de copamiento.

Dirigentes y trabajadores de la empresa "Roman" que denunciaron su situación.

SIGUEN LAS NEGOCIACIONES Y EL GREMIO CONTINUA DISPUESTO AL DIALOGO

Micros: Perspectivas de una Solución

"Abrigamos la esperanza de encontrar en las próximas horas el camino de la solución, ya que seguimos dispuestos al diálogo. La comisión directiva de la UTA se encuentra en sesión permanente a la espera de la convocatoria a la mesa de discusión, ahora que han tomado intervención directa los Ministerios de Trabajo y Transporte, respectivamente", expresó anoche el secretario general de la Unión Tranviarios Automotor (UTA), Miguel Alberto Ríos, a la vez que reveló que el plenario nacional del gremio aprobó un documento, que se mantiene en reserva, "para aclarar a la opinión pública terminantemente nuestra posición, en el caso de que nos obliguen a concretar las medidas de acción directa ratificadas por nuestros cuerpos de conducción".

Entretanto, la Unión Tranviarios Automotor (UTA) volvió a ratificar el paro de actividades decretado para los días 23, 24, 30 y 31 del corriente, a pesar de acoger favorablemente una exhortación formulada por el ministro de Trabajo, Héctor Villaveirán, para que la entidad busque una solución concertada al conflicto salarial que la afecta.

El ministro de Trabajo convocó a su despacho a los dirigentes de la UTA, encabezados por el secretario general, Miguel Ríos, en un intento de última hora por impedir que los choferes cumplan con su amenaza de dejar al país sin transportes en las festividades de Nochebuena y Fin de Año, y en las vísperas de esas celebraciones.

Si el paro se concreta involucrará a 75.000 afiliados a la UTA que diariamente transportan al 90 por ciento de la población activa, aunque si los empresarios salen a la calle el servicio no se detendrá por completo.

Villaveirán se ofreció para mediar en busca de un acercamiento de las partes para superar el conflicto, y propició un encuentro de los sindicalistas con el subsecretario de Transportes, Gastón Cossentini.

El secretario general de la UTA, Miguel Ríos, puso de relieve que como la medida de fuerza todavía no se consumó "estamos a tiempo" de encontrar una solución al problema.

● **LA SOLUCION**

Destacó, sin embargo, que la solución deben proveerla los empresarios "que disponen de medios" para satisfacer el reclamo salarial de sus dependientes.

Ríos salió al cruce de las quejas que los pasajeros puedan formular por la decisión de paralizar los ómnibus en las Fiestas tradicionales, y afirmó que "no somos oportunistas ni esperamos estas fechas para presionar, pero los usuarios, que son también nuestros hermanos, deben comprender que nuestro reclamo data desde hace mucho tiempo".

Aclaró Ríos que el ministro Villaveirán no intimó a la UTA a dejar sin efecto la medida, sino que "exhortó" a buscar un arreglo concertado, ofreciéndose de mediador para acercar a las partes.

FATAP: TRATAN DE IMPEDIR LA UNION DE NUESTRAS FAMILIAS

La Federación Argentina de Transportadores por Automotor de Pasajeros (FATAP), con la firma de su presidente, Marcos J. Levin, se ha dirigido al ministro de Obras y Servicios Públicos, ingeniero Conrado Bauer, señalando que los paros anunciados por el sector gremial tienden a impedir "la unión de la familia argentina".

Califica la entidad de "injustificado" el movimiento de fuerza anunciado por la Unión de Traviarios Automotor (UTA), para la paralización del autotransporte público de pasajeros para los días 23, 24, 30 y 31 del corriente.

FATAP señaló al ingeniero Bauer en una nota que "no se encuentran cumplidos los recaudos legales y lógicos para la adopción de tales medidas" y agrega que la elección de esas fechas tan caras al sentimiento argentino, representan una medida para "impedir la unión de la familia argentina".

Señala FATAP que esos paros son abusivos y por ello ha solicitado a la autoridad laboral la medidas pertinentes "a fin de habilitar a las empresas para aplicar las medidas disciplinarias destinadas a mantener los servicios en esa fecha".

Destaca FATAP que "el derecho de huelga debe ejercerse dentro de condiciones que no impliquen un abuso del mismo, ya que la ley nos ampara ante los abusos de los derechos".

La Federación agrega que "la elección de los días indicados para el paro no admite justificación, en fechas en que el reencuentro familiar y de amigos es una tradición".

Finalmente el documento firmado por el presidente de FATAP, Marcos Levin, indica que "la elección de tales días constituye un abuso de derecho".

ES UNA ACTITUD CONTRAPRODUCENTE, DIJO BIGNONE

El Presidente Bignone, ubicado frente a los periodistas emplazados en una especie de semicírculo en el Salón Sur, respondió a todas las preguntas. Una de éstas estuvo dirigida a saber cuál era su opinión acerca del paro proyectado por la UTA para el 23 y el 31 del corriente. Sin hesitar respondió: "Vean, creo que es una actividad contraproducente por cuanto el grueso de la población, de menores recursos por supuesto, no podrá reunirse con sus familiares en estas fiestas tradicionales".

El Presidente Bignone consideró que los único que podrán reunirse con sus familias serán los que tienen automóvil "y ustedes saben que son los menos" —acotó— para luego resaltar su confianza en la dirigencia de no concretar un paro de actividades en una celebración de tal magnitud.

Reciben Alimentos de Gendarmería

POSADAS, 21 (DYN).— Al tornarse desesperante la situación del medio millar de obreros y empleados del establecimiento Menocchio, en Puerto España, el gobierno de la provincia, juntamente con Gendarmería Nacional y la intendencia de Jardín América, han comenzado a proveer la alimentación y atención sanitaria a los afectados.

El personal de Menocchio resultó afectado por la paralización de las actividades de la empresa, luego de que sus máximos directivos huyeran tras la venta fraudulenta de 6.000.000 de kilogramos de yerba mate que estaban consignados a favor de la Comisión Reguladora de la Yerba Mate.

Mientras la provincia brindará recursos económicos, la gendarmería ha tomado a su cargo la provisión de tres comidas diarias y la prestación de servicios médicos y odontológicos de los trabajadores.

Entretanto, continúa sin variantes la investigación del caso, luego de registrarse dos llamadas telefónicas del titular de la firma, Raúl Juan Menocchio, quien quiso saber "como andan las cosas por allí".

Menoccio, que es buscado por la policía, anunció que se estan adoptando los medios "para que se paguen los salarios adeudados".

A Menocchio se le atribuye, no solamente la venta fraudulenta de las 6.000 toneladas de yerba, sino también el libramiento de cheques sin fondos por 1.200 millones de pesos,

● **PONCE**

BAHIA BLANCA, 21 (Télam).— Fue dejado en libertad esta tarde, después de permanecer detenido aquí por espacio de un mes, el ex diputado nacional y dirigente de URGA (Unión Recibidores de Granos y Afines) y de las 62 organizaciones, Rodolfo Ponce.

Acuerdo en Judiciales: Hoy, Paro

El secretario general de la Federación Judicial Argentina, Felipe Zabalza, informó anoche que el paro de actividades programado para hoy en todo el país (salvo esta ciudad y Mendoza), se llevará a cabo y que así se advirtió a las autoridades del Ministerio de Trabajo en el acta de acuerdo suscripta ayer.

Zabalza explicó que hoy la Federación consultará con sus filiales la factibilidad de levantar los paros programados para el 28 y el 29 de este mes sobre la base del compromiso del Ministerio de Economía de disponer los recursos necesarios para que se concrete en las provincias la adecuación salarial del personal judicial.

Agregó el dirigente que ayer por la tarde ya se transmitió al Ministerio de Trabajo la imposibilidad de consultar a todas las filiales para suspender las medidas de fuerza hoy, que, en consecuencia, se llevarán a cabo.

El principio de solución surgió cuando la Federación Judicial Argentina (FJA) aceptó exhortar a sus filiales a que levantasen las medidas de fuerza dispuestas, para facilitar la adecuación salarial

La decisión fue adoptada al término de una reunión, celebrada en la Dirección Nacional de Relaciones Laborales por la comisión mixta sindical - gubernamental que debe buscar una solución al conflicto y que ayer pudo sesionar por primera vez con la participación del representante de economía, Humberto Von der Becken.

La perspectiva de la cesación de las situaciones conflictivas se consolidó por otra parte, cuando la Unión de Empleados de Justicia de esta Capital resolvió aceptar con reservas la adecuación escalafonaria y no realizar medidas de fuerza por motivos salariales en lo que resta del año.

"TERMINAR CON EL SACRIFICIO OBRERO"

Con motivo de la finalización del año, el Sindicato Obrero de la Industria del Vidrio emitió un comunicado en el cual formuló una salutación y expresó que "es de esperar que con la culminación del año, también se agoten los exagerados sacrificios de los trabajadores".

En un comunicado, expresa que "por nuestra vocación democrática, apoyamos sin reservas la institucionalización del país y creemos sinceramente que la transición de los militares en la función pública debe cumplirse replanteando sistemas que afectan el derecho, la justicia y la dignidad del pueblo

Tras señalar que "al finalizar el año 1982, los trabajadores argentinos completamos una etapa que define la peor crisis social y económica que hayamos vivido en los últimos 30 años", asegura que "es hora de que la construcción de los tejidos económicos, sociales y políticos de la Nación, se efectúen en la práctica una filosofía que determine sacrificios para todos y no solo para un sector".

"En nuestra convicción —dice— que nada podrá lograrse con resultados positivos para el pueblo y para el país, en la medida que quienes gobiernan no se resuelvan a hacerlo con el signo de la justicia".

Por último, la declaración, que suscriben el titular del gremio, **Jorge Luján**, y el secretario de prensa, **Rubén Delpontigo**, puntualiza que "desde el plano de la esperanza, los obreros del vidrio daremos nuestro aporte decidido a las personas, las instituciones y los programas que tengan como destinatarios lograr el despegue del país, para alcanzar una patria justa, libre y soberana".

HONG-KONG 1ra. Marca en PIROTECNIA
EL ORIENTE
"LOS ESPECIALISTAS"
Distribuidor Mayorista
TAMBIEN QUEMAS DE GRAN ESPECTACULO
JUJUY 1277 C.P. 1247 941-1154

GAS AL INSTANTE
GARRAFAS Y CILINDROS
ALGAS
CAPITAL Y SUR: GRAN BS. AS. 86-3999 - 88-9172
NORTE: 768-3071
OESTE: 651-9114 - 3525

Solicitan al Ministerio de Trabajo Definiciones Sobre la Normalización de ese Sindicato

CONSTRUCCION: OCUPARON LA SEDE

Cincuenta y siete secretarios generales o delegados reorganizadores de la Unión Obrera de la Construcción de la República Argentina (UOCRA) ocuparon la sede central del gremio ubicada en Rawson 42 de esta Capital, y amenazaron con un paro general de 24 horas de duración, en apoyo del reclamo de que el Ministerio de Trabajo oficialice la lista de candidatos a la comisión normalizadora designada por el plenario nacional que sesionó el 10 de noviembre.

La medida, de carácter "pacífico", tiene también carácter de repudio a la intención del Ministerio de Trabajo de recortar esa lista de candidatos aprobada por el interventor militar, Juan Bautista Menvielle, para dar cabida al sector de la CGT de Brasil, que lidera el último secretario general, Rogelio Papagno.

La CGT de Azopardo justificó la toma del sindicato "en protesta por la falta de ecuanimidad del Ministerio de Trabajo al designar la comisión normalizadora" por considerar que esa cartera "no respetó lo acordado por las representaciones orgánicas en la UOCRA".

La central moderada, en la que milita el líder de los ocupantes, Rubén Gaziano, señaló que "es respetuosa ante la ley, pero cuando la ley es aplicada arbitrariamente es lógico suponer que la respuesta de los compañeros provoque actos como el ocurrido".

En clara alusión a la CGT de Brasil, la de Azopardo ratificó su posición de que Trabajo "debe actuar en la normalización de los gremios respetando el criterio y la voluntad de los propios cuerpos orgánicos, sin pretender crear alternativas de representación en sectores que de representación solo tienen un sello".

La ocupación pacífica se produjo a las 11.30 y Gaziano advirtió que "pasaremos aquí las Fiestas si es necesario para que el Ministerio de Trabajo reconozca" la comisión electa por el plenario.

Por su parte, el sector de Papagno recibió irónicamente el episodio, y uno de sus principales integrantes, Luis Pecora, afirmó que la ocupación consistió en "el lanzamiento de la comisión militarizadora creada por la intervención para militarizar el gremio".

Al justificar la ocupación del gremio, Gaziano recordó que desde que el plenario eligió el 10 de noviembre la comisión normalizadora, el Ministerio de Trabajo no la oficializó, a pesar de que constituía "la genuina representación de todas las seccionales del país".

Explicó Gaziano que "hoy al ver que la normalización no se concretaba, nos autoconvocamos a un plenario de secretarios generales al que fueron invitadas las seccionales que se habían retirado, y que tampoco asistieron".

Agregó que el plenario ratificó la lista de candidatos y resolvió "permanecer en la sede central de la UOCRA hasta que la autoridad laboral decida el tema".

LA FILIAL CAPITAL CONVOCO A SUS DELEGADOS

La seccional Capital de la UOCRA, que lidera Juan Alejo Farías, convocó al cuerpo de delegados para hoy, en su sede de Pringles 30, a fin de determinar la posición a adoptar en torno de la normalización sindical en la entidad "en virtud de que un grupo intervencionista, valiéndose de la protección que le brinda el interventor, usurpe la sede de Rawson 42, desconociendo que la estructura es de los trabajadores y no de aquellos que a lo largo de estos últimos años de desgobierno jugaron en contra de los principios de derecho y dignidad de los obreros".

"El tiempo se ha agotado —agrega— y no permitiremos que se entregue nuestra querida UOCRA a quienes no son representativos ni dirigentes".

PORTUARIOS

PARO DE PROTESTA GREMIAL

Los estibadores del puerto metropolitano paralizaron sus tareas a la madrugada y al mediodía para protestar "por la situación límite que estamos soportando, padeciendo la pérdida de todos nuestros derechos y sufriendo todo tipo de arbitrariedades, hambre, desocupación y explotación", según informaron mediante un comunicado.

Los paros fueron convocados, en el día del estibador que se recordó en la víspera, por el Movimiento Nacional de Estibadores Portuarios Argentinos Lista Celeste y Blanca, que encabeza el último secretario general del gremio, César Loza.

En una improvisada arenga ante miles de estibadores congregados en el centro de contratación portuaria (CEDECON), Loza atribuyó al gobierno militar la responsabilidad de la situación denunciada y sostuvo que "en cada golpe militar se la agarran con nosotros y nos quitan todo".

El primer paro de actividades se extendió desde las 6.30 a las 7, y en su transcurso los portuarios rindieron sendos homenajes al metalúrgico Dalmiro Flores, asesinado al término de la marcha cívica de la Multipartidaria, y al estibador Pedro Galeano, que murió mientras pugnaba por conseguir trabajo en el CEDECON, tiempo atrás.

Ayer fue distribuido en el puerto un volante en el que, al fundamentar la medida de fuerza, el movimiento convocante afirmó que la intervención militar en el sindicato Unidos Portuarios Argentinos (SUPA) "usurpó" la organización en 1976 y recibió "un importante patrimonio, sin deudas y con plena ocupación".

Luego de afirmar que "hoy, en 1982, se ha ido dejando arruinada nuestra organización, con enormes deudas, sin fondos en los bancos y una cantidad enorme de pleitos" los estibadores preguntan "¿a estos señores, quién los investiga?".

El SUPA será normalizado definitivamente mediante elecciones el 1° de febrero de 1983, y se han presentado cinco listas de candidatos.

En su improvisado discurso ante los estibadores, Loza afirmó que los trabajadores rogarán para que "exista una política económica que promueva el comercio exterior, porque con un puerto paralizado el país está paralizado".

Junto a Loza integran la conducción del movimiento los dirigentes, Rodolfo Basualdo y Esteban Ascarraga.

NORMALIZAN DOS SINDICATOS

El Ministerio de Trabajo designó comisiones normalizadoras en reemplazo de los interventores militares de dos de los más importantes sindicatos de la Argentina, la Asociación Obrera Textil (AOT) y la Federación Argentina de Trabajadores de Luz y Fuerza (FATLYF),

En la AOT fueron designados Pedro Goyeneche, José Pirraglia, Mario Frangella, José Biafore, Delfor Giménez, Antonio Favara, Vicente González, Juan Corrado, Manuel Pedrexira, Andrés Maidana, Aldo Lescano y Pedro Rovai.

Estos dirigentes reemplazan al interventor, teniente coronel Roberto Neme, por resolución 456, firmada el 17 del corriente.

En la FATLYF la comisión transitoria quedó constituida por Aldo Serrano, Carlos Alderete, Enrique Arroyo, Umberto Poloniato, Domingo Ruolo, Juan Garnica, Orlindo Ruidiaz, Juan Zanuzzi, Raúl Chena, Juan Romero, Jorge Sisini, Juan Gaceo y Carlos Alvarez.

TODO
TV COLOR ctdo. $ 21.000.000
HELADERA " " 9.000.000
COCINA " " 6.000.000
EN
Cuotas Fijas
DE
$1.120.000.-
Leyó Bien
Av. Valentín Alsina 3676
6 cdras. del Pte. Alsina

EL SABADO 25
USTED Y SU FAMILIA
TIENEN UNA
FIESTA POLITICA.

LOS INVITA
JORGE DANIEL
PALADINO.

ENCUENTRO Nº1

Figueroa Alcorta
y Pampa, 17 hs.

Espectáculos, artistas,
entretenimientos!

Omnibus gratis desde
las estaciones Retiro, Once,
Constitución, Chacarita,
Liniers, Pza. Italia y Puente La Noria.

SOLICITADA

TANTO VA EL CANTARO... QUE AL FINAL "SUENA" LA 1050

De acuerdo a lo informado oficialmente, los deudores hipotecarios afectados por la Circular 1.050 del Banco Central, tendrán un muy esperado regalo de Nochebuena. En efecto, el ministro de Economía, doctor Jorge Wehbe, le informó ayer al presidente de la Nación, general Reynaldo Bignone, que ya están "casi terminados" los estudios vinculados con la modificación de la "maldita circular", la que será anunciada "antes del día de Navidad".

El presidente recibió en audiencia al ministro de Economía, quien además, de suministrarle detalles sobre los trabajos tendientes a reformar a la Circular 1.050 para beneficiar a los tomadores de préstamos para la compra de vivienda única, le informó sobre los "anuncios de importancia dentro del terreno económico" que formulará después de Navidad, añade el informe oficial proporcionado a la prensa. El presidente analizó también durante la entrevista los planes de ayuda a las economías regionales, que se cumpletarán a través de los bancos de las respectivas provincias.

Sin duda alguna, el anuncio formulado por el titular del Palacio de Hacienda llevará el esperado resuello a todas aquellas personas —que suman miles— que contrajeron créditos hipotecarios. De este modo, las gestiones que los "damnificados" vinieron desarrollando durante los últimos meses, habrían logrado el tan ansiado objetivo, que demandó ingentes y fatigosos pedidos de audiencia, solicitadas, reuniones y otra suerte de protesta para lograr salvar la vivienda, jaqueada por una indexación que no tuvo precedentes en nuestro país y que motivó más de un descalabro en las economías familiares. Bienvenida pues, esta "modificación" a la que CRONICA calificó como "maldita circular".

MANIFIESTA QUE ES EL UNICO MEDIO QUE LOGRARA RECOMPONER EL SALARIO REAL

UIA: "Convocatoria de Paritarias"

La Unión Industrial Argentina reclamó la convocatoria a convenciones paritarias como único medio para recomponer el salario real, rechazando los aumentos fijos y uniformes, a la vez que calificó la situación actual del sector como "intolerable" y proclamó que el sistema financiero "debe estar al servicio de la producción y no a la inversa".

Las apreciaciones de la central empresaria están contenidas en un extenso documento de fin de año difundido anoche, en el que reivindica el papel de la industria y señala que la persistente caída por tercer año consecutivo del producto bruto del sector marca "la presistencia de una situación intolerable para cualquier estructura productiva del mundo" y a la industria "al borde de su destrucción".

En ese contexto, agrega el documento, "los empresarios industriales se vieron obligados a competir desventajosamente en momentos en que el tipo de cambio configuraba un subsidio a las importaciones de cualquier producto foráneo; se vieron forzados a pagar tasas de interés muy superiores a las de retorno de su capital; vieron cuestionada su eficiencia y su función social; se vieron agredidos al ser responsabilizados de la inflación y al ser acusados de incapacidad, de impaciencia, de resistencia al cambio, de egoísmo, de falta de memoria, etcétera.

Y así "solo parece reconocerse su importancia cuando, a pesar de sus esfuerzos para preservar las fuentes de trabajo, los niveles de desocupación llegaron a ser un lamentable fenómeno de gran trascendencia social".

Por otra parte se indica que todos los sucesos ocurridos en 1982 generaron "una alta incertidumbre y una generalizada crisis de confianza, asociada a devaluaciones de gran magnitud, un acelerameinto de la inflación, un agravamiento del deterioro del salario real y críticos problemas en el sector externo".

Precisamente en materia de salarios, la Unión Industrial proclama en su documento a las Convenciones Colectivas de Trabajo como "los instrumentos idóneos" para la "necesaria recomposición paulatina del poder adquisitivo del salario".

Pero se acotó que "hasta tanto sea factible" convocará a paritarias, se rechazan los "incrementos de importes uniformes otogados indiscriminadamente a los distintos niveles o categorías de convenios" y que los aumentos porcentuales que se acuerden comprendan "solamente a aquél personal incluido en las convenciones colectivas".

Asimismo se reclama un "replanteo total" del régimen de obras sociales trocando el actual por otro "de libertad de elección y de asociación" dentro del cual el trabajador cesante "debería seguir gozando por un tiempo limitado de los beneficios" del servicio a que pertenecía.

TARIFAS DE SERVICIOS: NO SE DEFINIO AUMENTO

"Aún no está definido el aumento de las tarifas de los servicios públicos, por lo cual hoy (por ayer) **no se darán a conocer"**, dijo en la víspera el ministro de Obras y Servicios Públicos, Conrado Bauer.

Bauer formuló declaraciones el retirarse de la reunión que el gabinete económico social mantuvo con los dirigentes de la CGT-Azopardo.

El reajuste de las tarifas de los servicios públicos oscilaría entre el 15 y el 17%, mientras que para los combustibles sería del 20%, según fuentes del Ministerio de Economía.

Días atrás fueron incrementados los boletos de micros, trenes y y los cospeles de subterráneos y el lunes aumentaron los precios de los pasajes aéreos de cabotaje en un 30%.

Por ejemplo, el nuevo valor del pasaje de ida y vuelta entre Buenos Aires y Mar del Plata es de 3.542.000 pesos.

Con los aumentos que regirán en los servicios públicos y combustibles, se completará el "tarifazo" aplicado por el gobierno antes de fin de año.

Créase o no, Bajó el Dólar Paralelo

Hubo en la víspera un abrupto descenso en la cotización del dólar al fijarse la paridad marginal en 61.000 pesos. La consecuencia de tal bajón fue un ajuste de 10 a 20 puntos que tuvo la tasa de interés como consecuencia de la falta de fondos en el mercado interbancario.

La tasa "entre bancos" se ubicó como mínimo en el 18 % al no colocar fondos la banca oficial para reducir el costo del dinero. El Banco de la Nación y la Caja de Ahorro y Seguro prestaron fondos por cupo solo al 157 %. Los bancos tradicionales que pudieron obtener fondos de las entidades oficiales, realizaron suculentas ganancias, ya que representaron a una tasa más alta los mismos fondos.

. Esta práctica es muy común en el mercado financiero desde 1977 a la fecha tras la fijación del sistema financiero por parte de Martínez de Hoz. La contrarreforma de julio pasado limitó este tipo de bicicletas financieras, pero en los últimos días reaparecieron estas operaciones que no son ilegales.

Indexación del Depósito de Alquiler

El juez especial en lo Civil y Comercial Miguel Angel Grispo, reconoció la legalidad de indexar un dinero entregado como depósito en un contrato de alquiler, pero solo parcialmente, según se informó en Tribunales.

Las actuaciones se iniciaron por interpretación de un contrato de alquiler celebrado entre Abel Barrionuevo como locatario y Pedro Angel Luis Conesa como locador, y entre los que medió la entrega de un depósito.

El propietario del inmueble quiso devolver el depósito sin indexación porque en el contrato no se había previsto esa cláusula, y además porque no fue constituido en mora.

Canessa murió mientras se tramitaba el juicio, pero quien le siguió en las actuaciones reclamó la indexación del depósito teniendo en cuenta que era una suma que se había depreciado por la inflación.

Grispo declinó indexar por precios mayoristas porque se trata de un depósito de solo 90 días, lo que hace presumir que no se previó la indexación, ya que de ser así, ello se hubiera consignado en el contrato.

MINISTERIO DE SALUD PUBLICA Y MEDIO AMBIENTE SUBSECRETARIA DE MEDICINA SOCIAL Y FISCALIZACION SANITARIA

El Ministerio de Salud Pública y Medio Ambiente lleva a conocimiento de toda la población que, como resultado de la fiscalización que está desarrollando a través de la Dirección Nacional de Medicamentos y Alimentos dependiente de la Subsecretaría de Medicina Social y Fiscalización Sanitaria, se ha detectado la comercialización de un producto promocionado para diagnóstico de embarazo, que no se halla debidamente autorizado como tal.

El citado producto se denomina "TEST COLOR"

Ante la circunstancia comprobada, se recomienda a la población abstenerse de adquirir el citado producto que aún pudiera quedar en plaza.

"JOE" AFIRMA QUE BENEFICIO A YPF

José Alfredo Martínez de Hoz —procesado por supuestas irregularidades en la conducción de YPF— afirmó que durante su gestión "lejos de haberse dañado a la empresa, se la benefició" y atribuyó su desmesurado endeudamiento a "las grandes y abruptas devaluaciones" posteriores a 1981, que multiplicaron esa deuda por veinte.

El documento de Martínez de Hoz expresa, entre otros conceptos, que "con posterioridad a marzo de 1981, las grandes y abruptas devaluaciones que han superado el 2.000 por ciento, incidieron obviamente en la parte de la deuda contraida en divisas extranjeras. Si se hubiese deseado que el endeudamiento de YPF fuese menor al que tuvo en marzo de 1981, había dos opciones a seguir: la primera elevar en forma sustancial el ritmo de crecimiento del precio de los productos YPF, lo que hubiera traido como consecuencia un fuerte impacto inflacionario, cuando se estaba en plena lucha contra la inflación y hubiera afectado al consumidor y a la producción agropecuaria e industrial, descolocándola en cuanto a la competitividad de sus costos en los mercados internacionales. Descartada esta opción y habiendo hecho lo posible para privatizar la inversión petrolera, la otra opción hubiera sido disminuir el monto de las inversiones de YPF, lo que no fue considerado conveniente pues, dada la situación energética mundial, era muy importante incrementar al ritmo más acelerado posible, la producción de hidrocarburos.

Banca Cooperativista Pide Atención al BCRA

La Federación de Bancos Cooperativos (FEBANCOOP) solicitó al presidente del Banco Central, Julio González del Solar, que "preste urgente atención a un conjunto de problemas que afectan a nuestro sector, a la banca nacional, privada, y a los sectores productivos que componen la casi totalidad de nuestra población".

En una extensa nota dirigida al funcionario, los banqueros cooperativistas manifiestan su "profunda preocupación por las posibles consecuencias desestabilizantes y destructivas que podría ocasionar la falta de acción en un terreno en el cual, si bien es instrumental, hace a la superación pacífica de esta transición en la cual estamos inmersos".

La institución señala especialmente su preocupación en lo que denomina cuestiones "instrumentales" porque, dice, la administración que las entidades hacen del sistema financiero "no les permite cumplir plenamente con su función de prestar servicio, siquiera a los usuarios tradicionales en la medida en que ellos lo demandan".

JUAN CARLOS MARSANASCO
JUDICIAL - INMUEBLE

EDICTO - Juzgado Nacional de Primera Instancia Especial en lo Civil y Comercial Nº 48, comunica por dos días en el juicio: "SILVA, José Manuel c/Mereles Candia, Nelson Aníbal s/ejecutivo prendario", Expediente Nº 33.810, que el martillero Juan Carlos Marsanasco, rematará el día 29 de diciembre de 1982 a las 13.30 horas, en la Asociación de Balanceadores y Martilleros Públicos, calle Talcahuano 479, Capital Federal, un lote de terreno según plano 70-10-68, se identifica con el Nº 27 de la manzana 86, ubicado en la localidad de Gregorio de Laferrere, partido de La Matanza, Provincia de Buenos Aires, sobre calle Leopoldo Lugones (hoy Pedro Raulet), haciendo esquina con la calle Encinas. Con una superficie de 252 metros cuadrados 30 decímetros cuadrados. Nomenclatura catastral: Circunscripción V, sección K, manzana 86, parcela 27. Partida inmobiliaria Nº 295.629. Donde existe una construcción a medio terminar de unos 30 metros cuadrados, faltando elementos y detalles, la cual es ocupada por el Sr. Ignacio Evaristo Vieyra, con su familia, que dice ser comprador del citado terreno mediante boleto de compra-venta. Mayores datos en autos. El comprador tendrá que constituir domicilio en la Capital Federal y deberá depositar el saldo de precio dentro de los 30 días de aprobado el remate. Base $ 2.512.860. Seña: 10%. Comisión: 3%. Sellado del boleto 0,5%. Todo en dinero al contado y efectivo. Buenos Aires, diciembre 14 de 1982.

FRANCISCO J. DE ANTUENO
SECRETARIO

P.A.M.I.

LLAMASE A LICITACION PUBLICA Nº 3/83 PARA LA ADQUISICION DE MAQUINAS DE ESCRIBIR ELECTRICAS Y MANUALES Y MAQUINAS DE CALCULAR ELECTRONICAS.

RECABAR INFORMACION EN: SUBGERENCIA DE ABASTECIMIENTO, DIVISION BIENES Y SERVICIOS - CERRITO 740 - 3º PISO - CAPITAL FEDERAL, DE LUNES A VIERNES, EN EL HORARIO DE 12 A 19.

VALOR DEL PLIEGO: $ 690.000. A ABONAR EN DIVISION TESORERIA CERRITO 740 - 4º PISO - CAPITAL FEDERAL, DE LUNES A VIERNES EN EL HORARIO DE 10 A 17.

APERTURA: 10-1-83 HORA: 14

MINISTERIO DE ACCION SOCIAL DE LA NACION - SUBSECRETARIA DE SEGURIDAD SOCIAL - INSTITUTO NACIONAL DE SERVICIOS SOCIALES PARA JUBILADOS Y PENSIONADOS

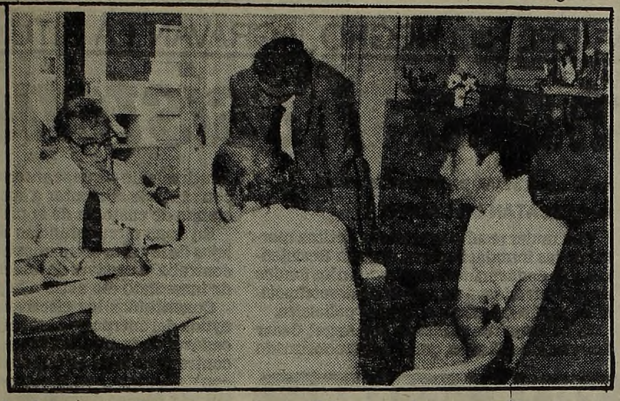

El señor Tripodi, titular de APRIM, dialoga con CRONICA, oportunidad en la que formuló gravísimas denuncias en contra de algunos funcionarios, con motivo del remate de su sede.

APRIM: Graves Denuncias Formula su Titular

"¿INTENCION OCULTA?"

El presidente de APRIM (Asociación Pro Readaptación del Niño Mogólico) Horacio Carmelo Tripodi, al tiempo que consideró "sospechosa" la insensibilidad del Ministerio de Acción Social ante el remate de la sede de la entidad, pidió que se esclarezcan "las intenciones que se ocultaron detrás de tanto silencio de dicha cartera" y acusó a la Subsecretaria del Menor y la Familia, Ruth Monjardín de Macchi, de "destruir la imagen del gobierno permitiendo la subasta de una entidad de bien público" para "favorecer a Manrique en las próximas elecciones ya que es integrante del Partido Federal"

Formuló estas apreciaciones en el transcurso de una conferencia de prensa ofrecida en la tarde de la vispera para aportar "las conclusiones finales" sobre la pérdida de la sede subrayando que "se llega a esta situación por un estado de necesidad cuyo origen debe buscarse en las falencias del Estado" y aclaró que la institución atendió durante veinte años de labor a "más de 103 niños provenientes de organismos oficiales cuyos responsables jamás se acercaron a la entidad para inspeccionar en qué estado se encontraban esos niños... o si por lo menos estaban vivos", enfatizó.

Para remarcar esta aseveración Tripodi pormenorizó el caso de un paciente oligofrénico, inválido por amputación de su pierna izquierda, agravado por ataque de gran mal, que confiado a la entidad el 30 de marzo de 1970 no mereció la preocupación de las autoridades para comprobar cómo se encontraba, u otro caso similar confiado a la entidad en 1977 ó el caso de los niños de la ex Casa Cuna que crecieron desde 1967 hasta hoy —dijo— al amparo del amor y el sacrificio de APRIM.

Reseñó también los aportes otorgados por el Estado manifestando que la entidad fue beneficiada con un total de $ 181.954.000 ("perfectamente contabilizados y demostrables", dijo), pero advirtió que en los últimos 5 años, la entidad invirtió en su labor asistencial la suma de $ 7.351.811.355, "lo que demuestra el enorme esfuerzo afrontado y una comparación demostrativa del apoyo recibido".

Tripodi recordó que "la calidad de una sociedad y de una civilización se mide por el respeto que manifiesta hacia los más débiles de sus miembros". Finalmente insistió en que "nadie del Ministerio de Acción Social accedió a interesarse por nuestra situación" y aclaró que visitaron al contralmirante Lacoste en su oportunidad, al señor Navajas Artaza recientemente y a la señora de Monjardín posteriormente sin que "nadie brinde una respuesta positiva".

Por último afirmó que "no abandonará a los niños y seguirá luchando" y se mostró escéptico con respecto al ofrecimiento del intendente Del Cioppo porque hasta el momento no se concretó en hechos el ofrecimiento verbal de una casa para APRIM en Juan Bautista Alberdi 2611 de esta Capital.

LUFTHANSA REANUDA SERVICIOS AEREOS

Reanudará sus servicios comerciales en la Argentina, el próximo 26 de diciembre, la emprsa Lufthansa, según confirmó ayer la Dirección Nacional de Transporte Aercocomercial.

Dicha compañía aérea había dejado de operar en el país el 1° de julio último, a causa del conflicto producido con el Mercado Comun Europeo como consecuencia de los episodios ocurridos en el Atlántico Sur.

El vuelo 508 de Lufthansa, procedente de Frankfurt y con el que la empresa reanuda sus servicios, arribará a Ezeiza a las 11.40 horas del próximo domingo.

Para Controlar Enfermedades

Se inauguraron en el Centro de Zooantroponosis Municipal, ubicado en Isidro Casanova, partido de La Matanza, las obras de ampliación que convierten al centro en un servicio de avanzada dentro de su quehacer específico: el control de las enfermedades que pueden transmitir los animales al hombre y, en especial, de la rabia.

Entre las nuevas dependencias habilitadas se destacan el nuevo pabellón de observación de animales mordedores, que ve incrementada su capacidad en 240 jaulas, y el horno incinerador para la cremación de cadáveres de animales y materiales de laboratorio.

El equipamiento con la más alta tecnología del laboratorio de diagnóstico, la cámara frigorífica para contención y observación de los grandes lotes de vacunas que en el centro se reciben durante las campañas operativas nacionales y provinciales, la playa cubierta de estacionamiento, el depósito y los vestuarios para las 60 personas que prestan servicios en el lugar, son otras de las obras inauguradas.

Cabe apuntar por último que la lucha antirrábica en ese partido ha determinado que en el presente año solo se hayan registrado cinco casos de rabia animal contra 570 que acaecieron en 1976. El dato señala en forma elocuente el excepcional momento de la situación epidemiológica que está atravesando La Matanza.

El intendente Calloni, en presencia de autoridades y un diminuto "invitado especial", inaugura obras en Casanova.

MOTOS O KM.

JUKY
Ctdo. $ 21.500.000.-
IMPORTADA 125 cc.
Ctdo. $ 85.000.000.-
Cuotas sin indexar desde
$ 500.000.-
RIVADAVIA 10799

DGI advierte

Si Ud. opta por la alternativa que le brinda la ley, de presentarse dentro de la primera fecha prevista, recuerde entonces que su plazo vence MAÑANA

En efecto, tal como se lo advertimos desde el título, si usted quiere ahorrarse un mes de indexación, acogiéndose a la moratoria dentro de la primera fecha prevista, recuerde que tiene plazo para hacerlo hasta mañana, inclusive.

Si ése es su caso, recuerde además que, al mismo tiempo de presentar sus declaraciones juradas, tendrá que abonar la 1ª cuota del plan de pagos elegido.

Para su comodidad, le vamos a reiterar dónde pueden efectuarse las presentaciones, y dónde los pagos.

Las presentaciones pueden efectuarse siguiendo el presente esquema:

- Contribuyentes de Subzona Central: en dicha Subzona.
- Contribuyentes de Impuestos Internos de Capital Federal y Gran Buenos Aires: en Zona Impuestos Internos, Sellos y Varios.
- Contribuyentes no inscriptos: en la Agencia correspondiente a su domicilio.
- Contribuyentes Inscriptos: en CUALQUIER Agencia DGI.

Los pagos se harán de acuerdo al siguiente detalle:

- Contribuyentes de Subzona Central y de Impuestos Internos: en las oficinas bancarias habituales.
- Resto de los contribuyentes: en CUALQUIER Banco autorizado.

CIEN MILIMETROS EN 4 HORAS Y DESBORDE DEL RIO NEGRO, AGRAVAN LA SITUACION

Retorna la Angustia a Resistencia

RESISTENCIA, 21 (Télam).— Una lluvia copiosa se descargó esta mañana sobre la capital chaqueña, alcanzando la elevada marca de 100 milímetros en cuatro horas.

La precipitación pluvial agrava la situación creada por el desborde del río Negro que cruza la ciudad, y la extraordinaria crecida del río Paraná que aún sigue repercutiendo notoriamente en la costa chaqueña.

El río Negro es el principal reservorio del agua de lluvia y su caudal está aumentando otra vez en forma acentuada debido al aporte, también, de las precipitaciones registradas en el trayecto desde Colonia Popular, donde el curso está cerrado con un terraplén, hasta Resistencia, es decir, unos treinta kilómetros.

En Puerto Tirol, a 15 kilómetros de Resistencia, junto al río Negro, cayó también cien milímetros.

El panorama vuelve a tornarse crítico al desbordar aún más el río Negro, e inundarse, por otra parte, otros sectores del gran Resistencia ya que el agua no puede escurrirse. El sistema de bombeo, para desagotar la "palangana" que es este complejo poblacional de 250.000 habitantes, no alcanza a compensar el desnivel que provoca la lluvia.

Defensa Civil informó que las defensas erigidas para evitar que el líquido inunde otros sitios importantes del Gran Resistencia, resisten satisfactoriamente. La lluvia ha creado algunos problemas en cuanto a la actividad de las cuadrillas encargadas de cuidar y consolidar los muros.

El número de evacuados oficialmente en Resistencia era esta mañana de 3.748, en Barranqueras de 2.399., en Puerto Vilelas de 1.568 y en Fontana de 270, lugares estos que conforman el Gran Resistencia. En todo el Chaco había hoy 13.000 evacuados oñales que sumados al resto de la pobalción inundada en sitios urbanizados, eleva el total de las víctimas a 34.000 personas afectadas.

● **RESCATAN UN CADAVER**

Una mujer resultó la primera víctima mortal de las inundaciones en el Gran Resistencia, y su cadáver fue encontrado en los fondos de su vivienda, ya en estado de descomposición, según informaron fuentes policiales.

El hallazgo fue realizado por **Angel Oscar Ledesma**, de 22 años, quien había concurrido a su domicilio —que se encontraba inundado, con el fin de alimentar a sus perros, que oficiaban de custodia de la propiedad.

En esas circunstancias advirtió que no lejos de la casa, entre unos camalotes, se encontraba el cadáver de una mujer, por lo que de inmediato dio aviso a la policía.

Constituídos los efectivos policiales, con ayuda del cuerpo de bomberos, extrajeron el cadáver de la infortunada mujer, que se encontraba en total estado de descomposición, constatándose que pertenecía a **Margarita Hilaria Blanco de Ledesma**, de 46 años, a la postre madre de quien diera aviso a la policía.

La señora de Ledesma se domiciliaba en la zona conocida como "El Campito", detrás del club Guaraní, a unas 20 cuadras al norte del centro de la ciudad.

Esta mujer, hace unos 20 días, fue mordida por una víbora, por lo que se encontraba bajo asistencia médica, y alojada en uno de los albergues, junto a su esposo.

En franca mejoría, la mujer avisó a su marido que iría hasta la casa de una de sus hijas, ubicada en Fontana, a 15 kilómetros de aquí.

Al parecer, previamente, la señora de Ledesma decidió visitar su casa que se encontraba inundada, circunstancia en que perdió la vida por asfixia por inmersión, según la pericia médica.

Fue así también como su hijo Oscar de manera alguna habría sospechado que se trataba de su madre.

RUIZ PALACIOS, EN LA ROSADA

Poco antes del mediodía de ayer arribó a esta Capital el gobernador del Chaco, coronel **José David Alberto Ruiz Palacios**. El mandatario llegó al aeroparque Jorge Newbery a bordo de un avión de línea regular.

Ruiz Palacios entrevistó en horas de la tarde al ministro del Interior, general **Llamil Reston**, a quien brindó un detallado informe sobre la gravísima situación creada a la provincia por las inundaciones que la afectan. Estuvo asistido por sus ministros de Economía, contador **Ruben Abel Marcos**, y de Gobierno, doctor **Fernando Medina Alliana**, como asimismo por otros funcionarios.

Una fuente vinculada a la comitiva dijo que es propósito de la delegación chaqueña entrevistarse con los miembros de la Comisión Nacional de Zona de Desastre, integrada por los subsecretarios de los ministerios de Economía, Interior, Acción Social, Salud Pública y Obras y Servicios

Sería propósito de la delegación llevar un planteo integral acerca de la emergencia que vive la provincia, no solo por el caso de las cíclicas inundaciones, sino también tomando en cuenta los factores agropecuarios y económico-sociales y que no se refieren exclusivamente a obras.

En la capital chaqueña, se aguarda el retorno del gobernador, que hará públicos los resultados de sus gestiones en Buenos Aires, en el curso de una conferencia de prensa.

SANTA FE: INQUIETUD POR EL PICO DE LA CRECIDA

SANTA FE, 21 (Télam).— La Dirección Provincial de Prevención de Desastre y Defensa Civil informó hoy que el número de damnificados en el territorio santafecino ascienda a 8.914 personas, de las cuales 5.659 pertenecen a la capital provincial.

La situación puede alcanzar grave calificación al llegarse al pico de la creciente esperado para este fin de semana, así lo señaló el gobernador de la provincia, **Roberto Enrique Casis**, quien hoy recorrió en un guardacosta de la Prefectura Naval Argentina, delegación Santa Fe, las zonas críticas.

El panorama general en la provincia indica que en **Reconquista** la situación se encuentra estabilizada, el río **San Jerónimo**, afluente del Paraná, bajó cuatro centímetros en las últimas 24 horas, siendo hoy su marca de 6,38 metros; mientras que en **Tacuarendi** los evacuados aumentaron, la situación está controlada y el estado sanitario es bueno.

En cambio, en **San Javier**, se incrementó el número de damnificados y el río homónimo creció dos centímetros con respecto a la víspera, siendo su altura de 8,69 metros.

Al término de su recorrida por las zonas inundadas, el gobernador expresó que la población debe mantenerse en calma, destacando el rol que los medios de comunicacion deben desempeñar en ese aspecto, siempre en el marco de las responsabilidades que deben asumir el pueblo y el gobierno de la provincia en la coyuntura que afrontamos.

Anunció, por otra parte, que el gobierno provincial mantiene permanente contacto con el P.E. Nacional, adelantando que la empresa Ferrocarriles Argentinos comunicó hoy el envío de vagones a las pocas vías muertas que aún quedan en esta capital, aguardándose de un momento a otro el arribo de más vagones pertenecientes a las líneas Mitre y Belgrano, procedentes de la ciudad de San Cristóbal y de la provincia del Chaco, lo que contribuirá a paliar la situación de las personas afectadas y que, momentáneamente, son alojadas en escuelas y galpones provinciales y municipales, como así de empresas privadas.

Treinta mil Formoseños en una Permanente Pesadilla

FORMOSA, 21 (DYN).— Casi treinta mil formoseños que desde mediados de este año habitan refugios precarios padecen la prolongación del drama de las inundaciones, agravada en los últimos días por nuevos desbordes del río Paraguay, y amenazadas por futuros rebalses del Pilcomayo.

Aunque hoy el nivel del Paraguay se mantenía estacionario en los puertos de Pilcomayo y Formosa, las aguas que cubren extensas zonas urbanas del distrito capital, Pilcomayo y Clorinda no se repliegan y, por el contrario, presionan contra los terraplenes y muros de defensa, deteriorándolos.

Los últimos desbordes fluviales, registrados el pasado fin de semana dejaron aislada la zona industrial de Formosa, lo cual redujo considerablemente la actividad productiva. También, el único frigorífico local quedó rodeado por las aguas y la municipalidad debió autorizar tareas de faenamiento y venta inmediata de carnes en otros lugares de la ciudad, entre ellos, varios mataderos con condiciones de funcionalidad y salubridad poco propicias.

La Junta de Defensa Civil informó que en sus albergues se encuentran alojados 28.210 personas, la mayoría de las cuales permanecen allí desde las anteriores inundaciones de julio y abril pasados.

Desde aquella época, Puerto Pilcomayo —una localidad que tenía alrededor de 11.000 habitantes— se halla sumergida y sus pobladores establecidos en galpones, a la vera de la Ruta Nacional N° 11.

En Clorinda, la situación está controlada y la nueva creciente no provocó otros daños que los comprobados desde tiempo atrás. Sin embargo, un nuevo aumento de los caudales del río Pilcomayo, anunciado para mediados de enero, podría volver a dejar a esta ciudad —la segunda de la provincia en importancia— nuevamente bajo las aguas.

CORRIENTES: DECRETAN LA EMERGENCIA AGROPECUARIA

CORRIENTES, 21 (DYN).— El gobierno correntino decretó el estado de emergencia agropecuaria en las zonas anegadas por las crecidas de los Ríos Paraná, Uruguay y afluentes, en tanto el gobernador chaqueño, **David Ruiz Palacios**, pedirá hoy a las autoridades nacionales que se incluya en el mismo régimen a su provincia donde, según estimaciones preliminares, el 70 por ciento de la producción agrícola se ha perdido a raíz de fenómenos climáticos.

Ruiz Palacios viajó hoy a la Capital Federal donde, en compañía de sus ministros de Economía, Gobierno y Agricultura, mantendrá reuniones con los ministros del Interior, general **Llamil Reston**, de Bienestar Social, **Adolfo Navajas Artaza**, y de Economía, **Jorge Wehbe**.

Según trascendió, los funcionarios chaqueños tratarán con las autoridades nacionales una vasta agenda en la que el tema dominante será el costo de las inundaciones, y gestionarán aportes federales para construir a comienzos del año entrante las defensas del Gran Resistencia.

En tanto, la situación en la capital chaqueña y Corrientes tendía a mejorar esta mañana pese a fuertes lluvias que se iniciaron esta madrugada y que, en poco más de tres horas, alcanzaron los 40 milímetros.

En Puerto Bermejo y Barranqueras las aguas bajaron durante toda la jornada de la víspera si bien lentamente, y otro tanto ocurrió en los puertos sobre la costa correntina.

El fenómeno es producto de la bajante que se esta produciendo en curso superior del Paraná, donde el nivel de las aguas a la altura de Puerto Iguazú descendió en las últimas 24 horas en 50 centímetros.

Sin embargo, según estimaciones preliminares el 70 por ciento de la producción agrícola de las zonas costeras se ha perdido a raíz de las inundaciones.

En Corrientes, la decisión del gobierno sobre estado de emergencia no definió todavía la magnitud de la ayuda y beneficios impositivos que se dará a los damnificados.

MORENO
LOTE CON PREFABRICADA $ 38 MILL.
DOY FACILIDADES
SARMIENTO 1171 4° "B"
Capital

DOLORES
Brazos, Piernas, Cintura, o Espalda,
Fricciones de
Aceite Esmeralda
Pruébelo
Como siempre el eficaz remedio más económico que se conoce.
Venta en farmacias.

Ayer Comenzó el Verano... ¡y Cómo!

En la víspera anclamos en la estación verano. Meses de vacaciones, fiestas y algunas que otra holganza. Y para demostrar su presencia, el verano colocó a los porteños entre el ventilador y la pared, con una máxima de 32°6 registrada a las 17.5 y una mínima de 23°8 a las 6.30 hs, que tuvieron a mal traer a los sufridos transeuntes, quienes apartados de la delicias del aire acondicionado, las playas y los parques debieron afrontar sus tareas con el torturador traje y corbata.

Aunque en realidad, todos no sufrieron estas consecuencias, ya que los niños y algunos no tan niños, disfrutaron de este hermosísimo día de sol en las piletas y hasta en las fuentes de algunos parques.

Las plazas también dieron muestra de la llegada del verano, encontrándose habitadas por fanáticos del sol, quienes aprovecharon sus horas de almuerzo para castigarse bajo los rayos solares.

Por otra parte, la Costanera también fue escenario obligado de la estación estival; bronceadores y tangas de las espectaculares adoradoras de febo no podían faltar. También los tan conocidos vendedores ambulantes se hicieron presentes ofreciendo un sin fin de posibilidades para refrescarse y pasar mejor el calor, que desde hace ya unos días castiga a los porteños y al resto del país.

Estas primeras manifestaciones de temperatura elevada, no solo han sido buenas para tomar sol en algunos casos, los resultados no fueron un buen bronceado, sino que sufrieron las consecuencias del tan conocido "golpe de calor".

Consultado en Servicio Meterológico Nacional, las perspectivas para hoy no se presentan del todo favorables, puesto que se anuncia tiempo caluroso, con humedad en aumento, pero a su vez le dan un aliciente anunciando inestabilidad con posibilidad de lluvias.

Todos los recursos son buenos cuando de paliar la canícula se trata. Y los pibes no desperdiciaron las fuentes.

Córdoba: Pérdidas por 2 Millones de Dólares Produjo el Fuego que se Originó en Depósito de Aerosol

INCENDIO EN ALMACEN MAYORISTA

CORDOBA, 21 (Télam).— A casi 2 millones de dólares, podría ascender el monto de las pérdidas sufridas por la firma local "Conci Monasterolo", a causa del siniestro ocasionado por un incendio que arrasó prácticamente con todo lo depositado en su negocio de almacén mayorista ubicado en la calle Alem esquina Augusto López, del barrio General Bustos en esta ciudad, el que a pesar de la magnitud alcanzada no produjo víctimas.

El siniestro, cuyas causas están siendo investigadas, se habría iniciado después de las 3 de esta madrugada, y rápidamente se extendió dentro de todo el local facilitado por las combustibilidad de algunos elementos depositados allí e incluso afectó a inmuebles vecinos, cuyos moradores, al igual que otros cercanos fueron evacuados a los fines de evitar accidentes.

Seis dotaciones del cuerpo de bomberos de la policía de esta ciudad, a los que se sumaron grupos provenientes de Río Segundo, Pilar y Río Ceballos, integrantes de Defensa Civil Municipal y de las Fuerzas Armadas formaron parte de las tareas de extinción del fuego y apuntalamiento de diversas partes afectadas que podrían significar peligro para las vidas de las personas, aunando esfuerzo común contra un incendio catalogado como el más importante de los últimos años ocurrido en esta capital y que recién pudo ser extinguido al medio día.

Vecinos del local, relataron en diversos tonos su despertar en la madrugada a consecuencia del incendio. Aldo Galarreta expresaba a los periodistas "eran impresionantes los ruidos que se sentían, como producto de la explosión de los envases de aerosol que son inflamables. Mi hija y yo, creíamos que estaban robando en el local, pero cuando nos asomanos a la ventana apreciamos sorprendidos que lenguas de fuego salían de los depósitos". En tanto Enrique Lupariá, que vive en un departamento contiguo al establecimiento siniestrado, y que prácticamente quedó inutilizado se refirió al incendio de la siguiente manera: "Una serie de ruidos me despertaron. Creí que se trataría de piedras por la tormenta que había, por lo que rápidamente me levanté para resguardar el auto y al salir, me sorprendí que fuese un incendio. Mi departamento prácticamente no sirve más así como quedó —acotó—, veremos qué se hace. Lo más importante —concluyó— es que tanto yo como mi esposa y mi hijo no sufrimos daños personales y eso por ahora es lo más significativo".

Por su parte el gerente comercial de "Conci Monasterolo", señaló que las pérdidas se podrían estimar cerca de los 2 millones de dólares. "Tenemos seguro —subrayó— pero habrá que ver hasta dónde nos cubre.

Ardió Departamento en Barrio Norte

Ayer a la mañana la rápida intervención de los bomberos del cuartel Recoleta, impidieron que el fuego que se había iniciado en un departamento del edificio ubicado en Arroyo y Carlos Pellegrini, tercer piso, adquiriera proporciones mayores, logrando su extinción total en solo media hora de lucha, ante la curiosidad de los vecinos.

El fuego, originado por causas que se investigan, afectó un cortinado y algunos enseres, al producirse el incendio no había persona alguna dentro de ese departamento.

Concurrieron una dotación de bomberos y una escalera mecánica del cuartel Recoleta, elemento éste último que virtualmente no fue utilizado, ya que la extinción la concretó la dotación de bomberos.

Hubo algunas escenas de alarma entre los ocupantes de los pisos más próximos pero la seguridad con que actuaron los bomberos en la prevención de establecer un cordón de seguridad, alejó rápidamente la posibilidad de pánico. Hubo mucho humo y la paralización del tránsito en las citadas arterias, lo que motivó un embotellamiento que luego se obvió mediante un oportuno desvío de tránsito.

Choque Frontal: 2 Muertos y 3 Heridos

LA PLATA, 21 (Télam).— Dos muertos y tres heridos de gravedad, provocó el choque entre dos camiones con acoplado en la ruta 7 a la altura del kilómetro 240, en Junín, informó hoy la policía.

El trágico episodio se produjo ayer, aproximadamente a las 17. En ese lugar y por causas aún no precisadas, chocaron frontalmente un camión Fiat guiado por Alejo Peralta, de 49 años, junto con quien viajaba Rubén Sosa, de 42, y otro camión Chevrolet, conducido por Osvaldo Rodolfo de La Porte, de 31 años, que era acompañado por Luis Fernando Luciani, de 55 y Juan Carlos Trocoletto, de 35.

● **TREMENDO IMPACTO**

Como consecuencia del tremendo impacto, De la Porte y Luciani dejaron de existir en el acto. El resto de los ocupantes de ambos rodados, con heridas de gravedad, fueron internados en el Hospital Municipal de Junín.

Mientras tanto quedó una difícil tarea para el personal de peritos que deberán precisar las causas del fatal accidente.

Preventiva Para un Policía Asesino

LA PLATA, 21 (Télam).— Fue convertida en prisión preventiva, la detención de un policía que hace un año, en un ataque de furia, asesinó a 2 mujeres y se resistió a balazos cuando una comisión se hizo presente para detenerlo.

La medida fue adoptada por el juez en lo Penal doctor Horacio Daniel Piombo, y afecta al cabo de la policía provincial Oscar Becerra, de 33 años. Este individuo ultimó el 11 de mayo de 1981 a su amante Sara María Fernández, después de una violenta disputa originada en cuestiones de celos, e hizo lo propio con una hija de esta última, Sara Magdalena Núñez, de 20 años, utilizando en ambos casos una cuchilla de gran tamaño.

Alertados por los gritos que proferían las mujeres, vecinos de la casa donde se produjo el hecho dieron aviso a la policía, que destacó una comisión al lugar, pero ya Becerra era presa de un ataque de furia, que lo ondujo a encerrarse en el departamento, donde se resistió a tiros, procediendo además a abrir las llaves de gas y amenazando con volar el edificio.

Sin embargo, la comisión policial logró cortar la llave general y tras mantener un diálogo con el violento criminal, lo convenció que debía deponer su actitud.

Cicconi: Continúa Juez René Fissore

MAR DEL PLATA, 21 (De nuestro corresponsal).— La Corte Suprema de Justicia de la Nación informó oficialmente que resolvió declarar improcedente el recurso extraordinario de recusación, presentado por el abogado defensor de Fernando Saturnino Pérez, doctor Antonio Raúl Cuence, en perjuicio del juez en lo Penal, doctor Bernardo René Fissore, titular del juzgado donde se tramita el "caso Cicconi".

De esta forma continuará al frente de la causa el citado funcionario al no hacer lugar el máximo organismo judicial la recusación solicitada.

El informe oficial lleva el número 4452 y señala en su parte resolutiva que "visto los autos, incidente de recusación presentado por el doctor Raúl A. Cuence en la causa 27.093. Considerando: que contra el pronunciamiento de la cámara Segunda en lo Penal de la ciudad de Mar del Plata, provincia de Buenos Aires, que no admitió la recusación formulada contra el juez de grado por la defensa del imputado, se dedujo el recurso extraordinario de fojas 21-26 que fue concedido por el A. Quo A fs. 33 que el recurso articulado no resulta procedente en la especie toda vez que los temas que se plantean conducen al examen de cuestiones de derecho procesal local, como regla.

Especialistas en Pollos a la Sombra

LA PLATA, 21 (Télam).— Un dúo de lo más original, que se especializaba en asaltar a camioneros, especialmente los que transportaban pollos eviscerados, fue detenido tras una paciente investigación cumplida por personal de la subcomisaría de las cabañas, dependiente de la seccional tercera de Morón, según informó hoy aquí la jefatura de policía.

Los malvivientes atrapados resultaron ser Osvaldo Horacio Figueroa, argentino, de 30 años, casado, mecánico, domiciliado en Berlin 4636 de Isidro Casanova, y Miguel Antonio Alvarado, argentino de 39 años, casado, empleado afincado en Juan Pujol y Wilson de Villa de Mayo, partido de General Sarmiento.

También cayó en la "volteada", Salvador Cardacci, italiano, de 37 años, casado comerciante, domiciliado en Belisario Roldán 140 de José León Suárez. Cardacci, adquiría los pollos, por supuesto a menor precio, conociendo su procedencia ilícita.

Figueroa y Alvarado, desplazándose en un Ford Falcon, asaltaron en la intersección de las calles Martín Fierro y la Autopista del Buen Ayre, de Las Cabañas, al conductor de un camión que transportaba 190 cajones de pollos eviscerados. Intimidando con armas de fuego, dominaron al chofer, Pascual Di Cicco y a su acompañante Raúl Santillán, a los cuales ataron las manos con cinturones.

Acto seguido, uno de ellos tomó el volante del camión dirigiéndose hasta la localidad de Villa Tesei, en donde hicieron descender a sus víctimas.

Pugilista Francés en la Mala Senda

MARSELLA, Francia, 21 (AP).— El boxeador francés Gratien Tonna, ex campeón europeo de los medianos, fue acusado hoy de proxenetismo, informó la policía.

Las autoridades indicaron que Tonna, que tiene 33 años, y está retirado del boxeo, fue detenido anoche en su casa en compañía de una prostituta.

Tonna, quien nació en Túnez de padres malteses, se convirtió en boxeador profesional en 1970 después de ganar la corona mundial militar de los medianos.

Realizó 53 peleas profesionales de las cuales ganó 47. Obtuvo la corona europea al vencer al británico Kevin Finnegan en 1975

Peleó contra el argentino Carlos Monzón por la corona mundial de la Asociación Mundial de Boxeo en Paris en 1975, pero fue noqueado en el quinto asalto.

● **EXPLOTADOR**

LOS ANGELES, 21 (UPI).— El gerente de un banco japonés acusado de obligar a sus secretarias a arrodillarse mientras le sirven el té, fue denominado "el explotador del año" por una coalición de mujeres oficinistas.

"Cuando tenemos un invitado, pedimos a la secretaria servir el té, pero nunca le exigimos arrodillarse", aseguró.

Otros nominados para el premio son dos firmas de abogados. Una exige a sus secretarias pedir permiso para levantarse del asiento y la otra tiene un área de almuerzo reservada exclusivamente para los magistrados.

PREFABRICADAS
SIN ANTICIPO
CUOTAS FIJAS
SARMIENTO 1171 4° "B"
CAPITAL

PADRE DE JUAN DOMINGO LO BUSCA

El señor Pedro Paz llegó a esta Capital procedente de Santiago del Estero, con el propósito de encontrarse con su hijo Juan Domingo, de 27 años, a quien no ve desde hace aproximadamente un año. Pero su intención quedó frustrada ya que la dirección que tenía para hallarlo no es la correcta.

Por ello le pide a su hijo que se dirija lo antes posible a la calle Chile 656, planta baja, de Capital o se comunique con la señora Rosa al 30-8110.

Viaje con la tranquilidad de tener todo en orden

A los contribuyentes que abonaron el Impuesto a los Automotores se les envió el comprobante adhesivo con la leyenda RENTAS, para que la exhiban en la parte superior derecha del parabrisas de su vehículo.

Es el certificado de buen contribuyente, que al ser observado a simple vista le evitará demoras y molestias al viajar.

Quienes aún no se pusieron al día, si lo hacen antes del 30 de diciembre, se beneficiarán pagando con los coeficientes de actualización e intereses de agosto.

Al abonar, en el acto, se le entregará la oblea porque

EN EL IMPUESTO A LOS AUTOMOTORES
LA EVASION QUEDA AL DESCUBIERTO.

PROVINCIA DE BUENOS AIRES
Por una mejor calidad de vida

SIN PALABRAS, BOCA-RI

El 128 más Estudiantes-Newell's, Independiente-

Y entre la tristeza, los pares y esta Navidad sin arbolitos ni regalos que ya se viene, también hay un hueco para Boca y River. En su edición número 128, jugarán esta noche a las 21.30 en las orillas del Riachuelo, de manera paralela a los otros ocho partidos que completan la trigésima primer fecha.

No hay "clima", claro, y si de buscar motivos se trata habrá que recalar en el oscurísimo año de River, el tercer puesto de este Boca que quiere más y no puede y, esencialmente, en el "borre" generalizado de los que saben. Apenas si Gatti y Gareca vistiendo de azul y amarillo y enfrente (qué difícil) el regresado "Pato", Tarantini y alguno más. Boca encima, con más aspiraciones, no podrá contar con Miguel Brindisi, afectado por un problema hepático, y su lugar será ocupado por Krasouski.

Y si por el clásico pasa la historia, el hoy se instala esta noche en La Plata. Hasta allí llegará Newell's para jugar con el puntero Estudiantes, que viene de tres empates y tendrá una Nochebuena anticipada muy movida frente a estos pibes rosarinos que vienen de igualar con Boca e Independiente. Los "rojos", precisamente, reciben en su casa del sur a un Argentinos que empezó mal pero ahora ha logrado una interesante regularidad en lo que hace al rendimiento y la suma de puntos. Habrá que ver si la mantienen frente a la urgencia de puntos del local.

El puente Saavedra, en tanto, servirá como atalaya para aquellos que quieran instalarse a ver Platense y Racing y meterse dentro de un montón de problemas: esos que tiene el "marrón" con la tabla y los intestinos del club de Saccol.

Huracán-Unión y Ferro-Chicago completan la serie de partidos que iluminarán la noche —y ojalá que también sea con fútbol— de este Buenos Aires violento. Los de Parque Patricios no están cerca del "pincha" pero vienen entonados con esta campaña que nació de la mano de "Puchero" y no les interesa bajarse del carro. Unión, en cambio, co-

RACING (C)-VELEZ

RACING (C): Ramos; Del Mul, Noriega, Coloccini y Torletti; Benítez, Maldonado y Gasparini; Amuchástegui, Urruti y Oyola. **DT:** Muggione.
VELEZ: Pumpido; Moralejo, Larraquy, Cuciuffo y Bujedo; Vanemerak, Cabrera e Ischia; Hernández, Bianchi y Comas. **DT:** Lorenzo.
Arbitro: Busca.
Cancha: Instituto.

HURACAN-UNION

HURACAN: Vidallé; Cortés, Angeletti, Romero y Bottari; Ojeda, Martínez y Abelén; Candedo, Morresi y Converti. **DT:** Diz.
UNION: Trucco; H. López, Alberto, Cárdenas y Bottaniz; Noblea, Zuttión y Abdeneve; Escudero, Logiácono y Mendoza. **DT:** Volken.
Arbitro: Lamolina.
Cancha: Huracán.

CENTRAL-QUILMES

CENTRAL: Carnevali; Ghielmetti, Kuchen, Bauza y Killer; Lancellotti, Sperandío y Chazarreta; González, Delgado y Scallse. **DT:** Zof.
QUILMES: Tocalli; Pedernera, Pizzarulli, Díaz y Alonso; Gissi, Gáspari y Labruna; Sanabria, Acevedo y Martínez. **DT:** Rogel.
Arbitro: Gnecco.
Cancha: Central.

PLATENSE-RACING

PLATENSE: Biasutto; López Turitich, Sánchez Sotelo, Scigliano y Ginanni; Viscovich, Roldán y Grimoldi; Cabral, Petti y Gómez. **DT:** Atela.
RACING: Rodríguez; Veloso, Costas, Guyón y Bernardis; Leroyer, Godoy y Marchetti; Gizzi, Caldeiro y Díaz. **DT:** Domínguez.
Arbitro: Ithurralde.
Cancha: Platense.

BOCA-RIVER

BOCA: Gatti; H. Alves, Rugeri, Mouzo y Córdoba; Benítez, Berta y Krasouski; Sotelo, Gareca y Sánchez y Sanabria. **DT:** Faraone.
RIVER: Fillol; Saporiti, Tarantini, Nieto y García; Messina, Merlo y Tapia; Randazzo, Chaparro y Commisso. **DT:** Ramos Delgado.
Arbitro: Espósito.
Cancha: Boca.

INDEPENDIENTE-ARGENTINOS

INDEPENDIENTE: Goyén; Clausen, Villaverde, Trossero y Enrique; Burruchaga, Marangoni y Bochini; Calderón, Morete y Carrizo. **DT:** Veiga.
ARGENTINOS: Alles; Lucero, Firpo, Villalba y Domenech; Rotondi, Batista y Herrera; Pasculli, Espíndola y Ereros. **DT:** Trigili.
Arbitro: Calabria.
Cancha: Independiente.

ESTUDIANTES-NEWELL'S

ESTUDIANTES: Delménico; Camiño, Brown, Gette y Herrera; Lemmne, Landucci, Ponce y Sabella; Gottardi y Trama. .
NEWELL'S: Civarelli; Azzolini, Simón, Macat y Silva; Picerni, Martino y Ramos; Dezzoti, Gabrich y Santamaría. **DT:** Montes.
Arbitro: Demaro.
Cancha: Estudiantes.

FERRO-CHICAGO

FERRO: Basigalup; Agonil, Cúper, Marchesini y Garré; Arregui, Brandoni y Giménez, Crocco, Márcico y González. **DT:** Griguol.
CHICAGO: Traverso; Acuña, Galván, Larramendi y J. C. Erba; Loyarte, Lucca, Callipo y Vega; Franceschini y R. Erba. **DT:** Motta.
Arbitro: Cardillo.
Cancha: Ferro.

SARMIENTO-INSTITUTO

SARMIENTO: Benítez; Lamolla, Polo, Ortiz y Correa; Corbanini, Mancinelli y Cano; Montes, Otermín y Luna. **DT:** Villafañe.
INSTITUTO: Munutti; Oropel, Beccerica, Brunetto y Krausemann; Heredia, Tévez y Márquez; Rodríguez, Dertycia y Meza. **DT:** Trucchia.
Arbitro: Marsiglia.
Cancha: Sarmiento.

MENOTTI VIAJO A ESPAÑA (¿A BARC

El ex entrenador del Seleccionado Argentino de fútbol César Menotti partió ayer hacia España, donde mantendría decisivas reuniones con los dirigentes del club Barcelona, que parecen no cejar en su intento por contratarlo, según reveló un allegado al director técnico.

Menotti se negó a formular todo tipo de declaraciones en el Aeropuerto Internacional de Ezeiza, incluso su destino, pero una fuente consultada que pidió que su nombre se mantuviera en reserva, dijo que el entrenador viajó a España con el propósito de entablar definitorias conversaciones con el Barcelona, con respecto a su contratación en ese club.

Menotti se embarcó en el vuelo 144 de Aerolíneas Argentinas a las 20.00, que tiene destino en Zurich y una única escala en Madrid.

El vicepresidente del Barcelona, Nicolás Casaus, afirmó que no aguardaba el arribo de Menotti sólo sobre el particular es**para visitar a Diego Mara**

● GRIFFA CONTRA BILA

ROSARIO, 21 (NA).— El **se declaró particularmente** colega **Carlos Bilardo**, que personalmente a sus colab dirección técnica de los se

Bilardo dijo que no conoc Griffa, lo que motivó la re

"Si Bilardo no conoce el años en las inferiores de N fútbol".

Arreglo en Racing: Hoy Juegan los Titulares

Tras un arreglo "a medias", el plantel profesional de Racing decidió presentarse a jugar ante Platense por una nueva fecha del campeonato de primera división. Esto nos lo informó Héctor Rinaldi, dirigente de la "Academia".

Mientras tanto, **Carlos Cúneo y Julio Cataldo** estuvieron ayer en La Candela conversando con algunos de los jugadores de Racing. Fueron muy claros al hablar: **"Muchachos, no traemos dinero para pagarles la deuda, pero le ofrecemos traer el 50 % de uno de los dos meses que aún no cobraron para mañana** (por hoy)". Los jugadores aceptaron la proposición y le pusieron punto final a la reunión que se extendió por dos horas, con un no muy convencido aunque finalmente afirmativo **"bueno, esté bien".**

Recordamos que al plantel se les deben los sueldos de los meses de octubre y noviembre más diez premios, cada uno de ellos por un valor de **240 millones de nacionales.** Y otra cosa más: **Víctor Rodolfo Marchetti** no jugará esta noche pues pidió licencia

● EN FERRO, CAMBIOS

Parece que la "Locomotora del Oeste", Ferro, tiene fallas en su maquinaria. **Y por lo tanto, el técnico Griguol ha decidido cambiar algunos repuestos.**

Por lo pronto, el entrenador de los "verdolagas" decidió que Carlos Barisio se "tome" un descanso: hoy no jugará y será reemplazado por Eduardo Basigalup. **Gerónimo Saccardi** también tomará unos días de "licencia"; su puesto será ocupado por Luis Alberto Brandoni. Y por último, el paraguayo **Adolfino Cañete** viajó a su país natal donde pasará los días de fiesta junto a sus familiares. El uruguayo Julio César Giménez lo reemplazará.

EL EMBOSCADOR, INDIVIDUALIZADO

MENDOZA, 21 (DYN).— La policía local identificó como **Mario Rubén Travalloni** al dirigente de **Huracán de San Rafael** que condujo en automóvil a los árbitros **Miguel Ramírez, Angel Sánchez y Juan Garay, al parecer intencionalmente, hasta el lugar en que fueron agredidos por varias personas.**

El hecho se produjo en la noche del domingo a la finalización del partido que sostuvieron por el **Campeonato Regional** de fútbol **Huracán de San Rafael y Estudiantes de San Luis.**

En un primer momento, el nombre del dirigente había permanecido en secreto para la opinión pública no así para las autoridades que intervienen en la investigación del caso.

El dirigente se ofreció a acompañar a los árbitros a la salida del estadio

Aparentemente, en lugar de llevarlos al hotel, el dirigente se desvió del camino lógico hasta que otro coche los interceptó y sus ocupantes bajaron y acometieron con piedras y puntapiés.

Los Arbitros Leva Paro Al Liberarse

Tal como era de esperar, recobraron su libertad los tres árbitros que el domingo último habían quedado detenidos en Formosa, después de haber dirigido el partido que por el campeonato Regional disputaron los equipos de Estrada de aquella ciudad y Chaco For Ever de Resistencia.

El juez principal del partido Luis Quirós y sus ayudantes Roberto Astudillo y Carlos Martínez, arribaron al aeroparque metropolitano Jorge Newbery, al promediar la tarde de ayer y en su aspecto personal se podía apreciar que estaban sumamente agotados.

El juez Quirós informó que fue detenido en muy malas condiciones, y que además, estuvieron los dos días de arresto prácticamente sin comer. Quirós, que presentaba una ligera herida en su rostro, sostuvo que la misma se la produjo un simpatizante, y que así lo hizo constar en el sumario.

Cabe recordar que el problema se suscitó cuando se llevaban disputados 40 minutos del primer tiempo y un enfervorizado grupo de simpatizantes ingresó al campo de juego donde agredió a los tres jueces, quienes, de acuerdo a las versiones, habrían reaccionado y contestaron los golpes. Poco después de finalizado el cotejo, los árbitros fueron detenidos por la policía local y resultaron acusados por lesiones, recobrando recién en la víspera la libertad, tras prestar la correspondiente declaración ante el juez Inclauspe Ezcurra, que estaba a cargo del juzgado en lo Criminal y Correccional número tres, de la provincia de Formosa.

Respecto **que ver co** mente, pare vo... **"No a intención de gente de en mi cara son aplicaron".**

Con rela junto con cial donde tro, explic **municados malas co que en n dos".** Por Quirós so **mente, ha ingresó al pegarnos.**

★ COMU secretaría Arbitros e los último gonista, d tes hace vez que a AFA para zarán una del Interio ras con los Estrada de

El secret manente y reunión q

El PRODE que Viene

Esta semana el PRODE le dará un respiro a los vacíos bolsillos de los apostadores, por haberse postergado los partidos del campeonato español ya que coincidían con la celebración de la Navidad. CRONICA decidió adelantar la boleta del concurso 492 que incluye los 9 partidos del Metro que se jugarán el jueves 30 de diciembre y los 4 del certamen español a jugarse el 2 de enero.

	L		E		V	DOBLE	
1		NUEVA CHICAGO	1	SARMIENTO	1		1
2		N. O. BOYS	2	F. C. OESTE	2		2
3		ARGENTINOS JRS.	3	ESTUDIANTES L.P.	3		3
4		RIVER PLATE	4	INDEPENDIENTE	4		4
5		RACING	5	BOCA JRS.	5		5
6		QUILMES A. C.	6	PLATENSE	6		6
7		UNION	7	ROSARIO CTRAL.	7		7
8		V. SARSFIELD	8	HURACAN	8		8
9		TALLERES (Cba.)	9	RACING (Cba.)	9		9
10		REAL MADRID	10	VALENCIA C. F.	10		10
11		BETIS (Sevilla)	11	SEVILLA F. C.	11		11
12		SPORTING (Gijón)	12	R. ESPAÑOL	12		12
13		C. D. MALAGA	13	R. SDAD. (S.Seb.)	13		13

TALLERES SEPARO DEL PLANTEL A REI

CORDOBA, 21 (Télam).— La comisión directiva del club Talleres, de esta ciudad, dispuso separar del plantel a José Reinaldi, como sanción a su decisión de no viajar en ómnibus a Buenos Aires, medio por el cual el equipo de Talleres viajó el pasado fin de semana para enfrentar a Vélez.

El jugador intentó trasladarse en avión, abonando el pasaje de su bolsillo, pero el director técnico Angel Labruna se opuso, y le contestó: **"Mire, Pepona, aquí somos todos iguales. En micro o nada".**

Reinaldi fue citado y deberá explicar su decisión que tanto malestar causó entre los directivos y los campeñeros de equipo.

● BERNARDIS SALVADO

El marcador de punta de Racing, Rubén Lorenzo Bernardis, dejó olvidado en un avión que procedía de la ciudad de Córdoba 150 millones de pesos, suma que le fue comisario de ab lo entregó, post petentes.

El hecho, oc de Aerolíneas qué había extra policía aeronáu tenencia del m

...VER

...-Argentinos y...

...chicos, anda a los tropezones y ...das las noches un idéntico sue... ...ar y sumar porque Platense es... ...o puntos y esa cantidad no al... ...ara regalarle tranquilidad a na... ...artido de Caballito, por su par... ...ntará ese "dolor verde de ya no ...e Griguol lucha por levantar ...los equilibristas de Mataderos. ...on un punto más que los dos ...enderían ya y todas las ganas ...do de mejorar esa base de sus... ...n.

...al-Quilmes en Rosario y Sar... ...Instituto en Junín marcan ...s encuentros donde se mira pa... ...y casi con desesperación. El ...ervecero frente a los canallas ...difícil pero los juninenses en ...uieren apostar todo a ganador ...e su condición de locales

...apital mediterránea completa... ...acing de Nueva Italia y Vélez ...y aquí no hay nada para reflo... ...to compromiso y profesionali... ...parte de los veintidós.

...RCELONA?)

...Menotti a España y al insistír... ...uló que el entrenador **"vendrá ...a"**.

...A BUO

...—...renador **Jorge Bernardo Griffa** ...**olesto"** por expresiones de su ...o, ...jo que a él le gustaría designar ...adores si se hace cargo de la ...cionados nacionales.

...el pensamiento y el trabajo de ...ión del entrenador rosarino.

...**abajo que hacemos desde hace ...vells, no debe saber mucho de**

...taron el ...Quiros

...estos sucesos que nada tienen ...fútbol, aunque desgraciada... ...convivir con él, Quirós sostu... **"No ...dí a nadie y lejos estaba mi ...acerlo. Sólo busque sacarme ...na. Estas marcas que tengo en ...resultado de los golpes que me ...**

...al trato que había recibido ...líneas, en la dependencia poli... ...manecieron arrestados, el árbi... **Estuvimos todo el tiempo inco... ...rácticamente sin comer y en ...iones, aunque debo admitir ...n momento fuimos maltrata...**". ...mo y con referencia al partido ...vo: **"Se desarrollaba normal... ...que un grupo de inadaptados ...mpo de juego y comenzaron a ...**

...ADO DE LOS ARBITROS. El ...e la Asociación Argentina de ...ó un comunicado, referente a ...esos que los tuvo como prota... ...en sus puntos más importan... ...su repudio a los mismos a la ...e la actuación que le cupo a la ...ver los mismos. A su vez reali... ...a entrevista con el Ministerio ...licita medidas ejemplificado... ...bes Huracán de San Rafael y ...mosa.

...do se mantiene en sesión per... ...voca a los árbitros para una ...realizará el lunes a las 19

...A FINALDI

...elta merced al buen gesto del ...que encontró el envoltorio y ...mente, a las autoridades com...

...en la víspera de una máquina ...ntinas. Bernardis, al advertir ...o el dinero, se presentó ante la ...nacional y, tras justificar la ...logró recuperarlo.

SANCION PARA VAZQUEZ Y BORRATINA DE BRINDISI

La marginación de Miguel Brindisi del equipo, la sanción que le fuera aplicada al "Gallego" Vázquez y el posible retorno de Carlos Córdoba en el partido de hoy frente a River marcaron un martes de novedades en Boca.

El plantel entrenó ayer en su estadio y allí, cuando Carmelo Faraone se disponía a comunicarle su decisión de excluirlo para esta noche, se encontró con un pedido al respecto del propio jugador que también le solicitaba no ser tenido en cuenta debido a que prefiere retornar recién cuando pueda mejorar su nivel de rendimiento.

Vázquez en tanto fue castigado por un acto de indisciplina y, según el técnico, la rehabilitación llegará cuando el propio jugador lo determine. Su ausencia será cubierta con la participación de Zanabria o Sánchez mientras que Ariel Krasouski reemplazará a Miguel Brindisi.

A favor de Boca en cambio debe contabilizarse como casi confirmada la vuelta de Córdoba, totalmente recuperado de la intervención quirúrgica en los meniscos a la que fue sometido.

Sobre las posibles transferencias de Benítez y Bachino al fútbol colombiano aun no se registraron novedades. El equipo para esta noche, por lo tanto, sería éste: Gatti; H. Alves, Mouzo, Ruggeri y Córdoba; Krasouski, Berta y Benítez; Sotelo, Gareca y Sánchez o Zanabria.

El preparador físico del plantel "xeneize", Raúl Rodríguez Seoane, está siendo sometido a un control médico para determinar si tiene o no hepatitis. Mientras tanto, debe permanecer en reposo durante 10 días. En ese lapso se confirmará el diagnóstico. Hasta tanto ello no ocurra el profesor Ricardo Fontana ocupará el lugar de su colega Rodríguez Seoane.

Lo esencial de un medicamento, es invisible a los ojos.

La investigación

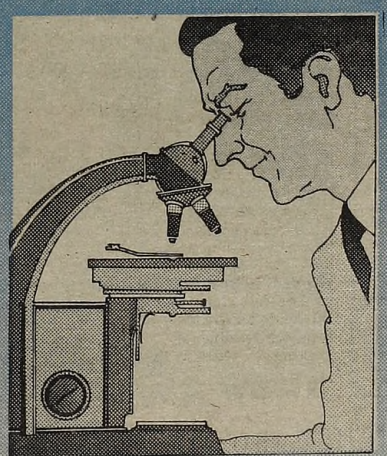

Para que una especialidad medicinal pueda llegar hasta sus manos, se necesitan años de ensayo y experimentación. Antes que una fórmula logre constituirse en definitiva hay 10.000 que han quedado en el camino.

En la década del 50, la poliomielitis causó casi 7.000 víctimas en nuestro país. Los laboratorios medicinales agrupados en CAEME contribuimos para que no volviera a ocurrir.

Esa es nuestra tarea de permanente investigación. Sin límites de esfuerzos. Con total responsabilidad. Una preocupación que se prolonga incluso, hasta el envasado final, observando los más rigurosos controles de calidad en todas las etapas.

Y todo esto, no es otra cosa que la esencia de un medicamento. Que aunque no sea visible a los ojos, se evidencia en su salud.

CAEME

Cámara Argentina de Especialidades Medicinales

Investigación para su salud.

TEMPERLEY SI QUE

Un Año con Altibajos Coronado Brillantemente

En este rincón, toda la campaña del ganador del octogonal, que acompañará a San Lorenzo a primera A desde 1983. Todo lo que quiera saber lo encontrará aquí.

	FECHA	DIA	RIVAL	RES.	GOLEADORES	RECAUD.
1ª	7/2/82		Chacarita (V)	3-0	Dabrowsky-Massoto y Zinna	$ 62.436.424
2ª	13/2/82		Colón (L)	2-0	Del Ducca-Benítez	$ 33.792.114
3ª	20/2/82		Español (V)	1-3	Aldape	$ 38.500.000
4ª	27/2/82		El Porvenir (L)	2-1	Finaroli-Del Ducca	$ 48.340.419
5ª	6/3/82		Arsenal (V)	0-3		$ 26.050.430
6ª	13/3/82		Banfield (V)	2-0	Spataro y Segovia en contra	$ 100.659.627
7ª	20/3/82		Gimnasia (L)	3-2	Spataro (2)-Finaroli	$ 102.413.580
8ª	27/3/82		Defensores (V)	1-1	Lacava Schell	$ 48.430.000
9ª	3/4/82		All Boys (L)	2-2	Dabrowsky-Finaroli	$ 48.621.325
10ª	10/4/82		Almirante (V)	0-1	—.—	$ 17.438.299
11ª	17/4/82		Atlanta (L)	0-0	—.—	$ 55.283.331
12ª	24/4/82		Tigre (V)	0-1	—.—	$ 33.030.000
13ª	8/5/2		Argentino (L)	0-0	—.—	$ 14.938.745
14ª	15/5/82		Estudiantes (V)	0-2	—.—	$ 7.750.337
15ª	22/5/82		Lanús (L)	0-0	—.—	$ 49.891.900
16ª	25/5/82		Los Andes (V)	0-1	—.—	$ 55.719.622
17ª	29/6/82		Talleres (L)	5-1	Dabrowsky (2)-Piris Spataro y Del Ducca	$ 15.967.860
18ª	5/6/82		Italiano (V)	2-2	Del Ducca-Dabrowsky	$ 37.591.235
19ª	13/6/82		Armenio (L)	4-0	Dabrowsky-Scotta . y Aldape	$ 7.988.505
20ª	19/6/82		San Lorenzo (V)	0-2	—.—	$ 187.910.000
21ª	26/6/82		Morón (L)	1-0	Piris	$ 10.369.480
22ª	3/7/82		Chacarita (L)	2-1	Spataro, de penal Dabrowsky	$ 29.684.836
23ª	10/7/82		Colón (V)	1-3	Scotta	$ 54.380.000
24ª	17/7/82		Español (L)	1-1	Spataro, de penal	$ 25.345.376
25ª	24/7/82		El Porvenir (V)	0-1	—.—	$ 13.726.997
26ª	31/7/2		Arsenal (L)	2-2	Aldape-Finaroli	$ 12.153.181
27ª	7/7/82		Banfield (L)	1-1	Dabrowsky	$ 42.466.500
28ª	15/8/82		Gimnasia (V)	2-5	Spataro, de penal Aldape	$ 147.693.844
29ª	21/8/82		Defensores (L)	3-2	Piris-Dabrowsky Spataro, de penal	$ 10.704.047
30ª	28/8/82		All Boys (V)	6-1	Dabrowsky (2)-Spataro (2)-Del Ducca y Zárate González en contra	$ 12.150.000
31ª	4/9/82		Brown (L)	0-0	—.—	$ 27.706.543
32ª	11/9/82		Atlanta (V)	0-1	—.—	$ 35.270.000
33ª	18/9/82		Tigre (L)	3-1	Scotta y Dabrowsky (2)	$ 18.342.563
34ª	25/9/82		A. de Quilmes (V)	2-0	Lacava Schell-Scotta	$ 15.436.204
35ª	2/10/82		Estudiantes (L)	1-1	Scotta	$ 26.567.228
36ª	9/10/82		Lanús (V)	1-1	Aldape	$ 62.323.931
37ª	16/10/82		Los Andes (L)	2-1	Sivinsky-Aldape	$ 50.974.977
38ª	23/10/82		Talleres (V)	2-3	Spataro-Lacava Schell	$ 24.983.364
39ª	30/10/82		Italiano (L)	0-0	—.—	$ 29.332.430
40ª	6/11/82		Armenio (V)	2-1	Lacava Schell-Piris	$ 29.680.000
41ª	13/11/82		San Lorenzo (L)	0-1	—.—	$ 1.130.835.000
42ª	20/11/82		Morón (V)	0-0	—.—	$ 71.312.864
OCTOGONAL						
1ª ronda	27/11/82		Chacarita (L)	1-0	Issa	$ 148.201.522
	4/12/82		Chacarita (V)	1-0	Resolución Tribunal de Disciplina	$ 263.750.000
2ª ronda	11/12/82		Gimnasia (L)	2-1	Lacava Schell-Higuaín, en contra	$ 322.345.000
	15/12/82		Gimnasia (V)	4-3	ganador por penales	$ 879.106.385
Final	18/12/82		Atlanta (L)	2-1	Massoto y Drabrowsky	$ 412.147.924

Definición por Penales en Dramática Lucha y ¡el Ascenso!

Fue para Temperley. Para que el "Celeste" acompañe a San Lorenzo en la vuelta a la primera división. Atlanta quedó en el camino; luego de 13 penales; rasignó su suerte. Antes los "Bohemios" llegan al suplementario ganando por 1 a 0 en una verdadera epopeya puesto que jugó prácticamente todo el complemento con 8 hombres contra los 10 de Temperley. En el suplementario los de Villa Crespo solo trataron de llegar a la definición por penales, pero antes de esa instancia Temperley tuvo una clarísima situación para evitar los tiros desde los doce pasos; fue un penal que Piris desperdició haciendo estrellar la pelota en un palo. Ahí quedó echada la suerte del cotejo; el segundo ascenso sería para el que acertara en los penales y fue para Temperley.

Solamente cuatro jugadas nos sacaron del aburrimiento total. La primera, cuando a los 18m Esquivel cedió a su arquero, Cassé dejo picar la pelota y cuando parecía que se "colaba" en el arco, el "1" manoteo al corner; la más clara a los 32m: cabezazo impecable de Olmedo que Cassé desvió en espectacular volada; sobre los 37m tras un tiro de Scotta que a duras penas Parsechian logró sacar y la última a los 39m con otro cabezazo de Olmedo que esta vez se perdió sobre el travesaño.

Para el final dejamos la expulsión de Graciani, a los 28m Lacava Schell eludió a dos rivales y el "bohemio" le aplicó un codazo que se vio desde la AFA. Realmente incomprensible.

Sólo tres cosas pueden extraerse del complemento. Primero, el penal y gol de Atlanta que derivó en el suplementario; después, las expulsiones que convirtieron el triunfo "Bohemio" en apopeya y, finalmente, la gran actuación de Raffaelli: marcando y proyectándose.

El penal no admite dudas. Porqué le quiso hacer un "sombrero" a Piris y cuando la pelota se levantaba la mano del zaguero impidió que cayera detrás suyo dejando al delantero mano a mano con Casse. **Tiró el mismo Porté, derechazo fuerte y a la izquierda, y a pesar que el arquero "Celeste" adivinó el lugar, no pudo hacer nada para impedir el gol. Iban 22m.** Atlanta estaba ya con ocho hombres, Temperley con diez y todo parecía servido en bandeja para los sureños.

ATLANTA 1
TEMPERLEY 0

ATLANTA: Parsechián; Raffaelli, Olmedo, Bianchi y Hrabina; Ribolzi, Jones y Torres; Porté, Spala y Graciani. **DT:** Cocco.

TEMPERLEY: Cassé; Aguilar, Piris, Issa y Villalba; Massotto, Esquivel y Lacava Schell; Dabrowsky, Scotta y Finaroli. **DT:** Pachamé.

Gol en el segundo tiempo: 22m Porté (A), de penal.

Cambios: Del Duca y Spataro por Finaroli y Esquivel (T); Bianchini y Latreite por Torres y Spala (A).

Incidencias: 28m (PT) expulsado Graciani (A), por agresión; 5m (ST) expulsado Bianchi (A) por tomar del cuerpo a un rival; 10m expulsados Ribolzi (A) por agresión y Massoto (T) por juego brusco a los 18' del suplementario Piris (T) desvió un penal.

Arbitro: Gallina.
Cancha: Huracán.
Recaudación: $ 930.950.000.

ATLANTA 12
TEMPERLEY 13
(Definición por penales)

Para Atlanta: convirtieron: Porté (2), Rafaelli (2), Bianchini (2), Latreite (2), Parsechián, Hrabina, Olmedo y Jones. **Erró:** Hrabina.

Para Temperley: Del Duca (2), Spataro (2), Dabrowsky (2), Scotta, Piris, Aguilar, Lacava Shell, Issa. Villalba y Cassé.

Ya contamos la expulsión de Graciani, ahora vamos a las otras tres: **Bianchi**, estando amonestado tomó del cuerpo a Scotta; **Massotto** golpeó muy fuerte a Parsechian y **Ribolzi** le pegó al hombre de Temperley.

En inferioridad numérica, con un rival que lo dominaba, sacó fuerzas de flaqueza, alcanzó el gol que necesitaba para el alargue y se jugó la vida esperando la definición por penales. Una clara idea de ello lo marca la actitud de Cocco, haciendo ingresar a **Bianchini** por Torres (un volante defensivo por un ofensivo) y **Latreite** por Spala (un defensor por un delantero de punta). **Temperley intentó, quiso alcanzar el empate, pero no pudo hacer nada por vulnerar a Parsechian.**

Temperley tuvo los 30 minutos suplementarios para asegurarse el ascenso y evitar llegar a la definición de penales. Pero no pudo.

Luego, tras un tiro libre de Spataro que rebotó en la barrera, Lacava Schell ingresó al área y fue "barrido" por Hrabina. Penal. Piris llegó a la pelota, cambió de palo cuando vio el movimiento del arquero y el remate dio en el palo y salió del campo de juego. Y allí, 3 minutos del segundo tiempo suplementario, quedó sellada la suerte del partido: el ganador saldría de la serie de penales y ganó Temperley.

Se llegó a los penales y tras histórica ejecución (26 tiros, el anterior fue Lanús-Platense) se llegó a la definición al atajar Cassé el envío de Hrabina y convertir Drabosky. La gloria fue celeste...

La zurda de Esquivel toca a un costado y Raffaelli se queda con las manos vacías.

Cómo se Movía el Alambrado

Y el trabajo estuvo bien hecho. El mismo alambrado que hace no muchos días fue derribado por la hinchada de Racing corrió anoche, otra vez, serios riesgos pero finalmente salió indemne.

El problema surgió cuando Gallina dispuso la expulsión de Bianchi, segundo hombre de Atlanta que soportaba la roja, y allí reaccionó el público de Villa Crespo concentrándose contra el vallado de alambre con concretas intenciones de penetrar en el campo de juego. Este sin embargo resistió con solidez la presion del público y la policía, vigilante desde adentro de la cancha, no tuvo necesidad de intervenir.

La doméstica "venganza" de los hinchas de Atlanta se limitó entonces a generar un pequeño incendio sobre el cemento a partir de algunos papeles sueltos pero el conato fue rápidamente controlado.

Disparen Contra Guillermo Nimo

Bronca, mucha bronca en la hinchada de Temperley contra Guillermo Nimo que había descalificado al equipo en cuanto a sus posibilidades en este octogonal. La síntesis más gráfica de esta situación estuvo dada anoche por un cartel de importantes dimensiones que en letras de molde calificaba a Nimo de analfabeto. Como se puede apreciar, los muchachos del sur no anduvieron con eufemismos a la hora de las condenas.

Muchachos del sur que llegaron hasta Patricios con señales identificatorias de distintos lugares y por eso pudo verse distintas banderas de José Mármol, Turdera y San José apoyando la gesta de Temperley.

La consigna identificatoria más coreada por esta hinchada, que parece que tiene mucho tiempo para mirar el programa de Velasco Ferrero, fue "Vení...vení, canta conmigo que de la mano del uruguayo (por el chiquito y hábil Schell) vamos a ganar el octogonal...".

Y su euforia marcaba el natural contrapunto con el silencio de sus rivales, que incluso tuvieron una actitud lamentable cuando antes del partido se cumplió un minuto de silencio honrando la memoria del doctor Bracutto, ex presidente de Huracán recientemente fallecido. En ese momento los simpatizantes de Atlanta reaccionaron de muy mala manera agrediendo verbalmente a un grupo de hinchas de Banfield

EL "CELESTE" COPO PARQUE PATRICIOS

Había que llegar y mirar. La diferencia era mucha y ese detalle estaba íntimamente vinculado a las distintas expectativas que cada uno de ellos, Atlanta y temperley, tenían antes de empezar el partido.

Por eso, y porque los "celestes" se trepaban al mundo grande de la "A" con solo un empate su gente se congregó en muchísima mayor cantidad en Parque de los Patricios que la de Atlanta. Los de Villa Crespo habían multiplicado sus convocatorias en los días previos al partido pero pese a todo su gente, aunque a medias, le dijo no. La bronca del partido anterior, con el gol de Dabrosky fusilando sueños, había llegado mucho y pocos tuvieron ganas de "tirarse" hasta la cancha.

Las banderas del equipo del sur, entonces, cubrían toda la tribuna que le había tocado en el reparto previo y lo mismo ocurría con el sector de plateas. Y, mezclados entre los escalones de cemento y el cielo oscuro, estaban también las banderas de Banfield y Lanús. El sur, pues, se había juntado en esta gesta. El tiempo tapó así viejas luchas zonales y esta vez todos se encontraron en el centro para acompañar al único equipo del lugar que había llegado a la instancia crucial del octogonal.

ANTICÍPADO: El primer hombre ligado con el partido en llegar hasta el estadio de Amancio Alcorta fue Mario López, preparador físico de Atlanta. Lo hizo a las 19.30, dos horas antes del pitazo inicial y su función esencial era controlar si el vestuario que le tocaría a su equipo cumplía con los requisitos exigidos con anterioridad. Esto es una serie de ventiladores para ayudar a la oxigenación de los jugadores antes del partido y en el entretiempo y también la correcta ubicación de las diferentes camillas de masajes y descanso.

El equipo en tanto iba a arribar alrededor de las 20 para tener así tiempo suficiente para todo, pero un desperfecto mecánico en el micro demoró hasta las 20.45 la llegada de los auriazules. Esto motivó cierto nerviosismo en el técnico, Victorio Cocco, quien no tuvo de esta forma el tiempo previsto para la habitual charla técnica. Extrañó también que el responsable del equipo, pese a la hora, se negará a suministrar en ese momento la formación titular que enfrentaría a Temperley. Esta, finalmente, agregó tan solo la incorporación de Spala por L. Díaz a las formaciones que ya se habían adelantado.

EL ARBITRO: El subcomisario Mario Gallina, ese que imparte orden adentro y afuera de la cancha, también se hizo esperar un rato ya que se hizo presente en Huracán recién 40 minutos antes de empezar el partido.

ES ¡DE PRIMERA!

¡Que hacé, Cassé! El héroe le ataja el penal decisivo a Hrabina.

Piris en andas en la tradicional vuelta olímpica que tuvo sus "bemoles": hubo piñas y heridos.

UNA RICA HISTORIA

Un incendio en los archivos del club no permite determinar, con exactitud, la fecha del nacimiento de Temperley. Se presume que fue allá por 1910. Aunque con el nombre del Club de Football Centenario de Temperley. Recién el 1º de enero de 1912, registró su inscripción en forma oficial. Fueron los "hermanos Paglia" y los "hermanos Müller" (tres hermanos de cada familia) los que decidieron terminar con la fama de un pueblo de quinteros y casonas de ingleses, donde el viejo hipódromo constituía la única motivación popular.

La primera camiseta (siempre celeste) fue una creación de la señora Genoveva Danesi de Rossi y el primer socio, el señor Domingo Paglia que falleció en la cancha, viendo al equipo de sus amores, víctima de un paro cardíaco. Hoy, dos sectores de la platea del estadio de Temperley, llevan el nombre de "Hermanos Paglia" y "Hermanos Müller", como reconocimiento al esfuerzo que, por el club, hicieron esas dos familias.

Muy duros fueron los primeros años. Aunque en 1919 se hizo realidad el sueño de la cancha propia. Estaba ubicada en la Villa Turdera, frente a la vieja estación de tranvía a caballo. Al año siguiente, luego de un acuerdo con las autoridades del entonces Ferrocarril del Sud, se mudó al lugar que actualmente ocupa.

En 1923 adquirió el derecho de jugar en Primera División. Un año después cumplió su mejor campaña, finalizando segundo después de Boca. En 1926 decidió desafiliarse y militar en otra divisional. A pesar de todos los sinsabores sufridos, Temperley volvió a pelear el ascenso en 1939, 1940, 1945, 1964, 1967, 1968 y 1972.

En 1932 se fusionó con Argentino de Banfield para dar origen a Argentino de Temperley. Pero esa unión duró apenas 3 años. En 1935 volvió a llamarse Temperley.

Claro que no faltan los recuerdos ingratos en la vida de Temperley. El 6 de enero de 1970 el plantel viajaba en micro por la ruta 2, rumbo a Mar del Plata, para jugar un amistoso. El micro chocó contra un coche y dos jugadores (José Luis Aguirre y el "polaco" Hugo Hasper) perdieron la vida, mientras que otro (Roberto Nieldlzesky, que había viajado como premio por su buena trayectoria en las inferiores) debió soportar la amputación de una pierna. El 20 de febrero ce 1976, luego de la gira por Zaire, falleció el jugador Oscar Jorge Suárez, víctima de paludismo.

La alegría máxima en el plano deportivo la consiguió en 1974. Por primera vez en el profesionalismo, ascendió a la "A". Horacio Magalhaes, Enrique Salvador Chazarreta, Néstor Hernandorena, Mariano Biondi, el "negro" Esteban Corvalán y Alejo Escos son algunos de los protagonstas de esa hazaña, al empatar con Unión, en la cancha de Sarmiento. Después, otra vez la amargura del descenso, en el '77. Pero haciendo honor al dicho que afirma "en fútbol siempre hay revancha", este año volvió a conseguir el ascenso y en el '83 porrá estar, nuevamente, frente a frente con los grandes del fútbol argentino.

FESTEJO CON HERIDOS

Un hecho desagradable se produjo mientras los jugadores e hinchas de Temperley daban la vuelta olímpica. Al llegar la "caravana" a la tribuna que da espaldas a la calle Luna, un grupo de simpatizantes de Atlanta ingresó a la cancha para tomarse a golpes de puño con los simpatizantes de Temperley. También volaron varias piedras de uno y otro "bando". Una de ellas hizo centro en la boca de un agente de la Policía Federal.Las escenas de pugilato duraron varios minutos y al final se pudo comprobar que habían quedado dos policías y un simpatizante heridos.

Aunque la madrugada de Buenos Aires ya le quitaba fuerzas a esos sufridos hinchas, nadie quería irse de Parque Patricios. ¿Cómo irse justo en el momento que los jugadores de Temperley comenzaban a dar la vuelta olímpica? Sí, otra vez en primera A. Con todo lo que significa para el club pero especialmente para el hincha, para el sufrido hincha cansado de que lo carguen en el trabajo, en el barrio o en el café. ¿Vos sos de Temperley? Pero borrate, viejo, si ustedes juegan en primera B...

No faltaron las lágrimas, tampoco. ¡Qué antiguo!, habrá pensado algún desaparecido y frío espectador que llegó a Parque Patricios para averiguar por qué había tanta gente gritando festejando saltando y abrzándose con cualquiera aunque recién en la cancha hubiese trabado amistad por los colores de la camiseta que los unían en una causa común.

Pero claro, qué iba a saber ese personaje asombrado de tanta alegría (aunque en este tiempo haya muy poco por festejar) si tal vez ni siquiera imagina lo que puede el fútbol, a veces tan despreciado, tan vilipendiado, pero el fútbol logra cosas como la de esta madrugada, cuando hombres, mujeres (sí, mujeres también) y muchos chiquilines gritaban por Temperley.

Por supuesto, después de la vuelta olímpica y de reponer energías, la hinchada de Temperley no se quedó "tranquila" en Parque Patricios. Y prosiguió su fiesta tan particular, su adelanto del carnaval en las calles. A través de una caravana que rumbeó (como no podía ser de otra manera) para Temperley, la cuna de este Temperley ganador que partir de 1983 volverá a codearse con los grandes, con los de primera A, con los domingos...

No faltaron aquellos que irrumpieron en los bares que todavía permanecían abiertos en la ciudad para celebrar junto a los parroquianos (aunque no fuesen hinchas del "Celeste") esta conquista por la que tanto sufrieron, por la que tanto gozan ahora.

* * *

VISITAS DE PRIMERA: Fueron muchos los profesionales que anoche estuvieron presentes en la final entre Temperley y Atlanta pero el contingente más numeroso pertenecía a Independiente con las presencias de Goyén, Morete, Burruchaga y Clausen. Otras presencias advertidas fueron las de Claudio Crocco y Carlos Buticce.

NOTICIAS EN ASCENSO

PRIMERA "B". Existe acuerdo entre los representantes de los clubes para iniciar el campeonato del año próximo el 19 de febrero en lugar del 12 de marzo, como estaba pactado. Para eso elevarán un informe a la Comisión de Torneos y ésta a su vez deberá girarlo al Comité Ejecutivo para que lo apruebe. Además, se presentaron dos proyectos para modificar el régimen del segundo ascenso: 1) jugar el octogonal en 2 zonas con partidos de ida y vuelta, enfrentándose los dos primeros y saliendo de allí el ascendido y 2) que el octogonal se juegue todos contra todos en cancha neutral, en una sóla rueda y que el que sume más puntos ascienda.

LOS ANDES. El lunes próximo será presentado al plantel el nuevo técnico, Jorge Marchetta, a quien acompañará como preparador físico, el profesor Ventos. Lo 18 integrantes de la cuarta división llegarán esta noche de Córdoba donde realizaron una pretemporada. La cuarta debe jugar el partido revancha contra San Lorenzo. En el encuentro de ida, jugado en Los Andes, ganaba San Lorenzo 2 a 0 cuando debió suspenderse por agresión contra el juez de línea, José Lopez.

EL PORVENIR. El domingo se realizó la asamblea ordinaria que duró apenas media hora. En la misma se aprobó la Memoria y Balance que arrojó un superavit de 8.000 millones "viejos".

ARSENAL. Se iniciaron con singular éxito la Colonia de Vacaciones y la temporada de pileta. La sección deportes de CRONICA agradece la gentileza que tuvieron las autoridades del club, que cedieron las instalaciones semanalmente para la práctica de papy-fútbol. Esperemos que el año próximo esto se repita.

ALMIRANTE BROWN. La desvinculación del técnico Jorge Giñarte se debió a que éste tuvo una interesante oferta de Ecuador. El que suena con más fuerza para reemplazarlo es Alberto Violi, que actualmente dirige a las inferiores de Unión. El plantel cobró el sueldo de noviembre y el "plus" de 20.000 "palos" por la clasificación.

DEFENSA Y JUSTICIA. Se realizó la "Cena de los Campeones" en donde directivos, jugadores y simpatizantes celebraron el ascenso a la "C". Existe la posibilidad de modificar los estatutos para elevar a 23 el número de directivos en lugar de los 14 actuales.

SAN MIGUEL. Llegó a un acuerdo con el técnico Jorge Vichera que iniciará el trabajo el 3 de enero. El plantel comenzó a entrenar ayer y lo hará los días lunes, miércoles y jueves. En enero también trabajarán los martes y viernes y es posible que se realice una pretemporada de 10 días.

MUÑIZ. Rubén Glaria, que abandonó la practica activa del fútbol, seguira como técnico. También fueron confirmados el preparador físico Mario Mosch y los ayudantes de campo Ricardo Toscano y Daniel Magliolo. El 4 de enero el plantel se reintegrará a los entrenamientos.

Ganó Morón y Mañana el Desempate con Huracán

Esta vez en el básquet de primera A los cantos se invirtieron. Y fueron los de Morón quienes se fueron coreando el tradicional: **"Morón no se va..."**. Es que el equpo del Oeste le ganó en el segundo partido para definir el descenso a la B a Huracán de San Justo por **81 a 78**, tras ir en ventaja al terminar el primer tiempo por 45 a 39. **El tercer y definitivo encuentro se jugará mañana a las 21 en el gimnasio de Independiente.**

El triunfo de Morón no admite dudas. Fue el mejor. Especialmente por la buena labor de **Marciano y Ricci.** Dominó con comodidad durante los primeros 20 minutos y recién en el complemento Huracán llegó a acortar distancias; cuando faltaban 2'20", el quinteto de San Justo lo igualó en 76, pero sobre el final (faltaban 18 segundos) **Morón se puso 80-78 arriba y se aseguró el triunfo.** Tras la victoria, algunos hinchas de Huracán se irritaron y abuchearon a sus rivales, pero no pasó nada por suerte. Los de Morón, con el "cap" de la hinchada al frente (el gordo Darío Costa) formaron una caravana rumbo al oeste y se fueron festejando.

HURACAN DE SAN JUSTO 78 (39): Sorarre 15, Heredia 4 (x), Pérez 2, Torrelles 4, Guglielmino 20, D'Alessandro 18, Vissus 15. **DT:** Nardi.

MORON 81 (45): Marciano 17, J. Luchillo 11, Romano 3 (x), Ferreyra 12, Ricci 23, Kraig 15, M. Luchillo. **DT:** Moyano.

FANGIO "SALIO DE BOXES"

Dado de Alta en el Sanatorio, se fue con "Rumbo Desconocido"

Juan Manuel Fangio fue dado de alta ayer a la mañana y abandonó el sanatorio al que había ingresado el 6 de diciembre y en el que 2 días después, se le efectuó un quíntuple "By Pass" aortocoronario.

"Salgo mejor que cuando entré. Me he sacado la grande. Ahora estoy en ablande y me voy donde no me puedan encontrar", fueron algunas de las expresiones con que el quíntuple campeón mundial de Frómula Uno, de muy buen talante, comentó su presente al periodismo que lo aguardaba en la puerta del sanatorio Güemes.

También se había reunido más de un centenar de curiosos que aplaudieron cuando a las 10.34, apareció Fangio en la amplia entrada, flanqueado por los doctores Mauricio Barón, Director General de la Clínica y Vicente Piscitelli, encargado de informar sobre la evolución que tuvo Fangio.

El ex automovilista que ganó cinco veces el Campeonato Mundial de Fórmula Uno, vestía traje gris; camisa blanca con finas rayas celestes; corbata y medias azules y zapatos negros. Se le aplaudió al aparecer y en el trayecto hasta el Mercedes Benz 450 SEL, patente C. 904.137, en el que lo aguardaban su sobrina y un chofer. Fangio apenas pudo expresar algunos conceptos, asediado por reporteros gráficos, cronistas y cámaras de Televisión que querían registrar la escena y reportar sus impresiones.

"Los médicos me han recomendado que me vaya al campo. ¡Ah! no les voy a decir a qué campo porque me han dicho que recién vuelva después de fin de año. Entonces, sí, voy a tener el gusto de recibirlos y charlar un rato largo", comentó Fangio al periodismo.

Ya junto al auto y abrumado por los pedidos de poses, declaraciones y saludos, Fangio atinó a expresar: **"Si me quieren, déjenme descansar tranquilo"**. Subió en el puesto del acompañante y a las 10.42, partió el automóvil, llevando a la máxima gloria del automovilismo mundial.

Posteriormente, el doctor Piscitelli insistió en que **"ahora que Fangio se ha ido caminando, como ustedes lo han visto, seguimos siendo tan cautos como antes, aunque no podemos negar que todo esté saliendo perfectamente"**.

Insistió Piscitelli que Fangio tenía **"muy buen estado anímico" y que por imperio de la "discreción médica"**, no podía informar sobre la medicación ni el tratamiento indicado al paciente.

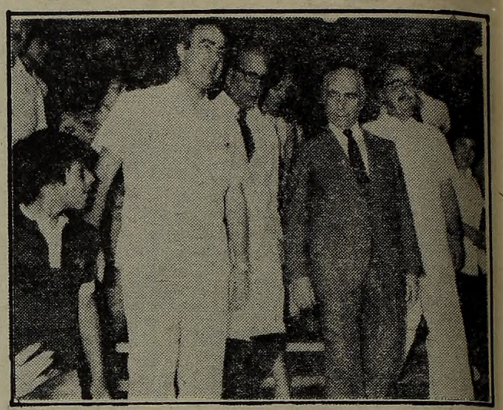

Tras ganar la batalla, Fangio deja el sanatorio.

CLERC CONSAGRADO "MASTERS"

NUEVA YORK, 21 (UPI).— El argentino **José Luis Clerc** y el francés **Yannick Noah** son los últimos dos clasificados para el grupo de 12 hombres que competirán en el Campeonato Masters de Tenis el mes próximo en el Madison Square Garden.

Los otros participantes en la competencia que tiene 400.000 dólares en premios son **Jimmy Connors** —el actual campeón **Ivan Lendl**, de Checoslovaquia— el argentino **Guillermo Vilas**; **John McEnroe**; el sueco **Mats Wilander**; **Vitas Gerulaitis**, el español **José Higueras**, el sudafricano **Johna Kriek**; el ecuatoriano **Andrés Gómez**, y **Steve Denton**.

Connors, ganador del campeonato de Wimbledon y del abierto de Estados Unidos, **Lendl**, **Vilas** y McEnroe son los cabezas de serie.

Connors recibió una bonificación de 600.000 dólares por ser el líder del Grand Prix en 1982.

En la Ultima de "TV", Salinas y Romano

El boxeo de los miércoles, televisados, hará esta noche en el Luna Park su reunión de clausura anual y para ello subirán al cuadrilátero los medio pesados Angel Salinas y César Romero.

Angel Salinas, tucumano de 28 años con tres de actividad profesional, viene de perder por puntos ante José María Flores Burlón, lo que es una derrota que dignifica. Ha realizado 11 peleas, de las que ganó 6 (4 de ellas por la vía rápida), empató una y perdió cuatro.

Su adversario, bonaerense de Merlo, tiene 27 y debutó como profesional el 20 de marzo de 1981. Tiene realizadas 10 peleas de las que ganó, como su adversario seis, 5 antes del límite, empató dos y perdió dos.

La pelea, lo dice la estadística, se desarrollará en el campo de la violencia.

A partir de esta reunión, entra en receso la actividad boxística del Luna Park, y se está trabajando en la organización de reuniones de verano en el club Atlanta, todos los viernes, las que si se llega a un acuerdo serán televisadas.

De cualquier modo, con la televisión hay un problema, pues ya se sabe que no ha sido posible concertar la televisación de la temporada veraniega desde Mar del Plata.

★ **SANTOS LACIAR:** Según informe recogido en medios bien enterados, están muy bien encauzadas las tratativas que pueden llevar a que el empresariado cordobés o algunos empresarios de esa provincia, ayuden económicamente para que Santos Laciar defienda su título en febrero, ante Ramón Nerien el estadio Chateau Carrera. En otras palabras, alguien pondrá los dólares para que se pueda ganar la licitación.

Adams felicita al deportista de oro.

Santos Benigno Laciar
Ganador del OLIMPIA DE ORO 1982
al mejor deportista argentino,
otorgado por el Círculo de Periodistas Deportivos y auspiciado por la
COMPAÑIA
ADAMS
Ampliamos nuestras felicitaciones a todos los deportistas ganadores del premio OLIMPIA DE PLATA 1982.

LA PEGO MARTILLO

Está Planificada su Campaña Norteamericana

Se ha dado información en el Luna Park sobre el futuro de Juan Domingo Roldán, el que según eso tiene asegurada una presentación en el semifondo de la pelea por el título mundial entre el campeón Marvin Hagler y el inglés Sibson y otra en mayo y finalmente en agosto, si ha ganado anteriormente, su enfrentamiento con el campeón del mundo.

El problema con Roldán está radicado en su resistencia a dedicarse "full time" a su profesión. No le gusta vivir en la Capital Federal donde están todas las posibilidades de trabajo para una figura como él y es proclive a quitarle importancia a las cosas que la tienen en alto grado.

Por eso, la noche del lunes, aprovechando su presencia en la "entrega de los Olimpia de los periodistas deportivos", Lectoure habló con Roldán y con sus apoderados los señores Abba y Barrales, llegándose a un acuerdo para integrar un equipo dirigido a obtener el título mundial mediano. Para ello "Martillo" se trasladará a Buenos Aires donde trabajara por lo menos durante los cinco meses del operativo, cosa que ocurrirá a partir del 1° de enero, y el equipo se constituirá con el boxeador, el médico Roberto Paladino, el adiestrador profesor "Bubby" Russo, y su director técnico Adolfo Robledo, todos bajo las estrictas directivas de Tito Lectoure, que en esto de hacer campeones mundiales está "bastante adelantado".

Entonces, con todo eso comprometido, se supo que Juan Domingo Roldán peleará el 11 de febrero (fue primicia de Crónica hace un mes) en el semifondo de Marvin Hagler, Tony Sibson, en la New Center Arena de Massachusetts, con Wilbour Henderson (17 peleas, 12 ganadas, 3 empatadas y 2 perdidas), por lo que recibirá 10.000 dólares.

Si gana, en mayo nuevamente hará el semifondo en una pelea de Hagler, cuando este exponga ante Franck "Animal" Fletchery en este caso recibirá una bolsa de 15.000 dólares. En caso de una nueva victoria, Roldán peleará en agosto con Marvin Hagler por el título mundial.

LUCES DEL RING

La asistencia del público a los estadios, sea de boxeo o de fútbol, es motivo de preocupación de los empresarios. Nosotros en esta página, no hablamos de fútbol, pero de cualquier modo podemos decir que si en Argentinos Juniors con Boca solo pagaron 10.095 personas (no contamos a los socios del local) y en Unión-Racing de Córdoba solo pagaron 1890 personas, la gente no va a la cancha. Tengase en cuenta que el fútbol es una pasión argentina.

En boxeo, la situación es dramática. El sábado anterior se pusieron en venta las populares a diez mil pesos, menos de lo que cuesta un café. El fin perseguido era reencontrarse con el público de boxeo a fin de, según dijo Lectoure, agasajarlo al terminar el año. No nos parece que sea un año para muchos festejos. Solo las conquistas de Laciar y los éxitos de Uby Sacco por todo lo bueno que fueron y los de Juan Domingo Roldán por lo espectaculares.

En las tribunas populares del Luna, pese al precio "flor de ceibo" no se ubicó una gran cantidad de aficionados, ni media tribuna en cada cabecera, dejando en la gente del ring side, que esa sí va siempre, la representación del público consecuente con su actividad preferida. ¿A qué debemos culpar entonces de lo que está pasando?... El argumento de que la gente no tiene plata, que es el más usado por su comodidad, tiene valor, es cierto, pero no creemos que sea exclusivo. Fijense los lectores que un palo viejo, cuesta el tren de El Palomar a Retiro o cualquier viaje de punta a punta en los colectivos de media distancia. Cuesta más, un palo y medio, un café o una gaseosa.

Lectoure estaba muy disgustado, por "el fallo" del público y tenía razón. Nosotros pensamos que el argumento hay que buscarlo en la situación general del país. La gente no tiene ganas de nada, menos entonces de bancarse espectáculos, cuando están preocupados por como terminar el mes. Y la prueba es que Karadagian llenó el Luna Park hasta el tope. Su público los niños, están más allá de los problemas...

Jorge Mortola

MOTOS 0 km
Sin anticipo
Todo en cuotas
SIN ADICIONALES
GILERA HONDA KAWA
40c/D $ 400.000 P/s 16 Millones
Av. Rivadavia 12124
4 c. Est. Liniers

AVISOS AGRUPADOS · ORO · PROFESIONALES · ORO · COMPRAS Y VENTAS · ORO · COMPRAS · ORO

17 PERSONAL
PROFESIONALES · TECNICOS · EMPLEADOS
OPERARIOS · PEDIDOS Y OFRECIDOS

fv

OPERARIOS ESPECIALIZADOS

Prácticos en fundición

Presentarse con certificados y documentos de 8 a 14 hs. en Ruta 25 y Acceso Vía F.F.C.C. Belgrano VILLA ROSA - Partido de Pilar.

OPERARIOS/AS
De limpieza. Turno Tarde. Presentarse 10 a 13 horas en:
Calle 13 entre 47 y 48
Tribunales 1° piso sector Intendencia. Ciudad de La Plata.

A ORO
PRA. JUNTA
$ 840.000 X GR.
SIN DESCUENTOS
CUCHA CUCHA 78
Capital

***„OFICIALES CARPINTEROS**
$ 33.647 P/H
*** OFICIALES AYUDANTES**
$ 28.817 P/H
Para obra Capital, Zona: Palermo
Melo 1974
Florida de 8/18 hs.

ORO MORON ABIERTO DE 8 A 20 HORAS
ORO $ 1.650.000 AL. ANT.
FINO $ 998.000 x GRAMO.
ORO C/BRILL. $ 1.350.000.
RIVADAVIA 18112 JOYERIA "LUJAN"
1 cuadra Estación. Frente Bco. Provincia.

PUENTE ALSINA ORO
$ 1.700.000 el Gr. ALHAJAS ANTIGUAS PLATA
AVDA. REMEDIOS DE ESCALADA 4208 Bajada del Puente

ORO SARANDI $ 1.000.000 En Alhajas Antiguas con Brillantes Sábado Abierto 1/2 día
AV. MITRE 2782 Pegº Viaducto Sarandí

SAN MIGUEL ORO $ 850.000. el gr. Alhajas Antiguas PAGO MEJOR PRECIO
Estación SAN MIGUEL LOCAL 73

ORO $810.000 ALH. ANT
PUEYRREDON 145 Loc.11
FRENTE ESTACION ONCE

ORO Avenida CORDOBA 1598
Supero toda Oferta - Brillantes Antiguedades - Absoluta Reserva

MONTE GRANDE · ARANA 13
ORO FRENTE ESTACION
$ 650.000 x GR.

ORO EST RETIRO
Alhajas Antiguas - Plata Brillantes
Entre Estación San Martín y Belgrano

$ 990.000.-18 KL en Alh. Ant.
DORREGO 813 · (Esq. Corrientes)
NOGOYA 3187 · Loc. 9
AV. SANTA FE 1780 · Loc. 15
esq. Callao · Gal. Inter · Show

ORO POMPEYA $ 7.550.000 Alh. 18. Grs.
ESQUIU 941 FRENTE A LA IGLESIA · SABADO ABIERTO

COMPRAS DE ORO HAY MUCHAS
PERO JOYERIAS **SAVOY**
HAY POCAS ¡PIENSELO!
Pago Contado y en Efectivo
ORO La Mejor Cotización del CENTRO
$ 1.750.000 x gr C/Brillantes
$ 850.000 x gr Fino.
Compro todo tipo de oro en desuso. Plata
Rolex · Dupont Radio grabadores ANTIGUEDADES COTIZACION INTERNACIONAL
MORON Frente Estación **MUNRO** Frente Estación
SARMIENTO 892 Velez Sarsfield 4703
ABIERTO LUNES A SABADO de 9.30 a 19.30
VILLA BALLESTER Frente Estación
ALVEAR 37 LOC.10 SU MEJOR NEGOCIO NO CONFUNDIR DE LOCAL

CASTRO BARROS $ 998.000 AL. A. 110 COMPRO ORO CAPITAL JUJUY 394

CASA EN once Juancito

JUANCITO PAGA MASSS!!! COMPRA
RIVADAVIA 2972 Frente a Plaza
ORO
18 KL. PAGO HASTA $ 2.000.000. - x gr. en
ALHAJAS ANTIGUAS con BRILLANTES - AUDIO
TV COLOR - BLANCO Y NEGRO - PASA
CASSETTES - GRABADORES...etc.
¡COMPRO TUTTI!!! DE 8 a 20,30 HS-Sáb Abto t/día

CASEROS oro $ 998.000 X g en Alhajas Antiguas
AV. SAN MARTIN 2390 PAGO EN EFECTIVO
A 1 cuadra Estac. y Frte. Barrera. Abierto de 9 a 19 y Sábados hasta las 14.30 hs.

ORO BARTOLOME MITRE 2781
$ 800.000 - ORO 18 ALH. ANT. (SAB. ABTO.)
Rescato Pólizas · Máxima cotización

ORO x gr. $ 650.000 (f) **CONSTITUCION**
Brillantes · Plata · Alhajas Antiguas
BERNARDO DE IRIGOYEN 1370
LOCAL 10 · SABADO ABIERTO

ORO Anatole France 1916 LANUS $ 999.000 Gr. ALH. ANT. HASTA 20 HS.

1A. JUNTA PAGO HASTA **POMPEYA**
$ 1.000.000
ROJAS 84 NO CONFUNDIR **ESQUIU 957**

ORO PUEYRREDON 512
CASI ESQUINA CORRIENTES
SUPERAMOS
CUALQUIER PRECIO Y PAGAMOS UN ADICIONAL POR HECHURA

LOMAS DE ZAMORA
ORO Brillantes - Antigüedades LAPRIDA
$650.000 p/gr. 141
MAXIMA COTIZACION-COMPRO A COMERCIANTES

ORO CORRIENTES 6070 sab. abto. t/día.
Est. Paradero Chacarita Compramos todo título de Oro

LANUS · ORO · ORO · ORO
$ 995.000 en Alhajas Antiguas con Brillantes
BRILL. ANTIG. PLATA 9 DE JULIO 1558 L.7 "GAL. PAZ"

CASA BASILE Lotería, Prode, Quiniela
ORO · PEDERNERA 52 · FLORES

RAFAEL CALZADA ORO
$ 1.250.000 En Alhajas Antiguas c/ Brillantes
20 DE SETIEMBRE 1625 Cdra. Est.

VILLA ADELINA CENTRO COMERCIAL Estación V. Adelina - Loc. 4 — O R O — RECORRA Y VENGA!! SUPERO CUALQUIER OFERTA $ 900.000 ALH. C/BRILLANTES

MUNRO AV. VELEZ SARSFIELD **4841** — O R O — RECORRA Y VENGA!! SUPERO CUALQUIER OFERTA $ 900.000 ALH. C/BRILLANTES

ORO · QUILMES ALSINA 306 — ALHAJAS C/BRILL. $ 900.000 TASACIONES GRATIS

ORO L.N. ALEM 2506 .casi esq. V. SARSFIELD **MUNRO** — ALHAJAS C/BRILL. $ 900.000 TASACIONES GRATIS

SAN MARTIN ORO LINIERS
FRENTE ESTACION — A MTS. ESTACION
TV · PAGO PRECIO MAYORISTA · PLATA
FCO. GONZALEZ 1958 ■ J. LEON SUAREZ 40

ORO $ 880.000
Vendo el gramo "El mejor Postor"
PUEYRREDON 615 CASTELLI 361

ORO PUENTE PACIFICO
AV. SANTA FE 4640 Casi J.B. Justo pegado Est.
Plata-Brillantes-Alhajas Antiguas- Sab.. Abierto

crónica CLASIFICADOS
HURLINGHAM
Av. Vergara 3401
665-2654
●
MORON
Av. Rivadavia 18037
629-8711

COMPRO ORO en CARUPA
en Anden Estación
Local 7
BRILLANTES - RELOJES
$ 999.000 x Gr. A.A.

crónica CLASIFICADOS
SAN ISIDRO
Belgrano 66 Loc. 6
743-9061
●
MARTINEZ
Av. Santa Fe 1919
1° Piso Of. 1
798-4499

57 PROFESIONALES

VENEREAS - GLANDULAS PIEL - VIAS URINARIAS
Dr. Cortondo (Med.) 9 a 12 y 15 a 21 hs.
Sábado 9 12 hs.
Saavedra 22 - P.B. "B" 48-0401
(Plaza Once)

VENEREAS
Urinarias - Piel - Glándulas
Dr. O. Brizzio (Medico) 49-1525
9 - 12 y 15 - 20 hs.
Bmé. Mitre 2105 - Congreso

VENEREAS - PIEL - GLANDULAS
Dr. Brito (méd.) 9-19 hs.
Corrientes 1438, 2° "5"
46-8194 Est. Subte Uruguay
AMBOS SEXOS

ORO CORRIENTES 2813
A mts. de Pueyrredón
18 KL PAGO HASTA $ 1.350.000
EL GR. EN ALHAJAS ANTIGUAS CON BRILLANTES

CORRIENTES 2832 ORO
Casi esquina Pueyrredón
$ 810.000 ALHAJAS ANTIGUAS

UN MIERCOLES PLATENSE A TODO TREN

La Cosa Puede ser Simplona en la Competencia Central

Programación un poco rara la de esta semana, pues San Isidro tomó para sí el martes, por lo que La Plata aprovechó el miércoles para la realización de una jornada de carácter benéfico. Nueve carreras ofrecerá el escenario sureño, figurando entre ellas la denominada Comisión Pro Ayuda Hospitales Argentinos, sobre de 1.400 metros y que resulta una de las más atrayentes. Participarán yeguas de 4 años y más edad ganadoras de una, dos ó tres carreras, y de acuerdo con sus antecedentes Simplona se perfila como una de las más indicadas a imponer condiciones. La hija de New Noble viene de salir airosa en final ajustado, superando por la cabeza a Moore Boody en 1'28"2/5 para descontar la misma distancia de su actual compromiso y para la cual se ha mostrado muy apta. Entre sus principales oponentes se contarán Figlia y Beatitud, que también están corriendo con muy buen resultado.

Por otra parte, habrá que madrugar porque la Encadenada comienza en la primera carrera, muy accesible a la chance de Nocenta. No se la pierda, porque después siguen La Viajante y Van Dyck y media apuesta quedará asegurada.

HOY FINALIZARAN LOS REMATES

Está previsto para hoy el último remate del corriente año en lo que respecta a los productos de la generación nacida en 1980. Organizado por la Cooperativa de Criadores de Caballos Sangre Pura de Carrera está dispersión está llamada a contar con mucho interés de parte de los adquirentes, teniendo en cuenta los excelentes lotes de potrillos y potrancas, provenientes de diversos establecimientos de cría, ejemplares que se destacan por sus valiosas corrientes de sangre.

Cabe señalar que el haras Los Robles no estará representado en esta venta final, ya que sufrió un accidente el camión que trasaladaba a los ejemplares. Oportunamente se anunciará la fecha de subastas de esta importantes cabaña.

CRONICA PORTUARIA

ENTRAN HOY

Nombre	Pabellón	Procede	Carga	Giro	Hora
C.de Paraná	Argentino	Montevideo	Pasaje	Dna. Sur	7.30
Atlantic	Uruguayo	Colonia	Pasaje	Dna. Sur	15.30
P.Formosa	Argentino	Recalada	Petróleo	D.Sud 2ª	12
S.del Estero	Argentino	Santos	General	Dna. C	7

SALEN HOY

Nombre	Pabellón	Sale de	Carga	Destino	Hora
C.de Paraná	Argentino	Dna. Sur	Pasaje	Montevideo	21
Atlantic	Uruguayo	Dna. Sur	Pasaje	Colonia	8
S.Trinidad	Argentino	Dna. A/B	General	Montevideo	8
R.Pilcomayo	Argentino	Dique 4	General	Santos	9.30

crónica CLASIFICADOS

1 CASAS (Cpra. - Vta. - Alq - Perm.)

VENTAS (1)

MERLO: 2 casitas 30 millones tot. 47-5823 a las 9 hs. ó 22 hs.

10 COMPRAS Y VENTAS VARIAS (Cpra. - Vta.)

COMPRAS (10)

A NOVIOS
Alianzas oro 18 kls. $ 2.500.000 el par grabadas.

COMPRO ORO
Av. Sáenz 1169 Local 15
Av. Sáenz 1230 Local 17
Pompeya

15 SERV PROFESIONALES CONSULTORIOS-VARIOS (Ofrecidos - Cpra - Vta - Alq.)

OFRECIDOS (15)

Mecánica Dental
Centro Odontológico Integral
Dentaduras
Nuevas inmediatas fijas $ 3.500.000, rotas, flojas, correcciones, implantes, estética bucomaxilofacial, extracciones. "Sonría Ya". Beneficiese presentando este aviso. Dentaduras rotas arreglamos gratis hasta el 31 de diciembre.
Bulnes 1910 PB Capital
84-6049 97-4113

crónica CLASIFICADOS
MUNRO
L.N. Alem 2601 esq. Jose Hernandez
762-3935

27 OFICIOS VARIOS Y OPERARIOS (Pedidos - Ofrecidos)

PEDIDOS (27)

CARPINTEROS ofic. p. hormigón armado y peones. Present. con libreta día miércoles en Balcarce 1060 Villa Malpú a 20 mts. de Avda. de los Constituyentes al 2200.

A OFICIALES plomeros, cloaquistas, albañiles y ayudantes. Presentarse con libreta fondo de desempleo en Sarmiento y Sobremonte, San Fernando y en Centenario 1480, San Isidro.

ZANJERO se necesita. Pres. Avda. Calchaquí y Pilcomayo, Bernal.

31 CASAS, TERRENOS, DEPTOS. Y NEGOCIOS DE VERANEO

ALQUILERES (31)

MAR DE AJO: nort. 5 c. playa muelle casita 6 pers. 241-9884.

SANTA TERESITA Las Toninas alquilo casas y dptos. dde. $ 5 mill. 1ª quinc. enero, Pino Propied. Larrea 236 2° 4 48-8996 13-19.

LA PLATA: PROGRAMA COMPLETO PARA LA REUNION DE HOY

1ª CARRERA — Pr. BARRANCA (comienza apuesta encadenada 6) - 1.400 Mts. — A las 15.40

4 ULT. PERF.		ANOTADOS	o/g.	JOCKEY	e/k. PADRE-MADRE	CUIDADOR	ULTIMA PERFORMANCE
5A 3L 0S 1L	1	1 PRIMAQUE	(10)	L.Romero	5/57 Pretty Boy-Matesha	G.Luna	5 a 15 cpos. de R.Stamp 56
0L 0L 0S 0L		2 COMPLICADA	(6)	A.Sandoval	5/57 Quitador-Con Olga	F.D'Elía	8 a 12 cpos. de Rotunda 57
0L 6L 3L 0L	2	3 ARITZ FEA	(2)	XX	5/57 Aritz-Sister	M.Siviero	7 a 17 cpos. de Espuela 56
0L 0L 1L 0L		4 NO ES FEA	(8)	XX	5/57 No Noise-One Star	J.Gómez	8 a 10 cpos. de Rotunda 57
6S 2S 2L 5S	3	5 NOCENTA	(5)	O.Addati	5/57 Arrorró-Flor Amas	J.Addati	6 a 2 cpos. de Ebe Sola 55
0L 1L 3L 2L		6 MISS BROOK	(3)	M.Ledesma	5/57 Beniamino-Miss Renata	J.Prida	8 a 11 cpos. de Ferrachona 53
4L 0L 0L 0L	4	7 CAP RIDGE	(7)	R.Comas	5/57 Snow Captain-Eblange	H.Anobile	4 a 3½ cpos. de Rotunda 57
0L 6L 5L 6L		8 MAR AFUERA	(9)	O.Ayude	5/57 Snow Tiger-Cabin Girl	J.Fanjul	10 a vs. cpos.de Ferrachona 53
0L 6L 3L 4L	5	9 ARPONERA	(11)	M.Gómez	5/57 Arate-Mouche	E.Cufré	11 a 20 cpos. de Rotunda 57
0S 0S 0S 0S		10 SAGITARIANA	(12)	J.Igarategui	5/57 Swapsticks-Saguaa	J.Caffarelli	12 a 14½ cpos. de Zopentia 56
5A 4L 4L 0L	6	11 ERIX DAY	(1)	XX	5/57 Eryx-Pelouse	J.Alonso	5 a 11½ cpos.de M.Escolástica 57
0L 4L 1L 5L		12 CIUDAD LUZ	(4)	R.Cabrera	5/57 Cimarrón-Inania	A.Varela	10 a 10 cpos. de Sin Alegría 53

Candid.: NOCENTA (5) — *Enem.: Erix Day (11)* — *Sport: Primaque (1)*

2ª CARRERA — Pr. CHIFLADA (2° juego apuesta encadenada 6) - 1.200 Mts. — A las 16.25

4 ULT. PERF.		ANOTADOS	o/g.	JOCKEY	e/k. PADRE-MADRE	CUIDADOR	ULTIMA PERFORMANCE
5L 5L 5L 6L	1	1 PIOLA	(10)	A.Sandoval	5/57 Blossom Time-Malhablada	S.Maidana	5 a 2 cpos. de Miss Brook 57
0L 0L 0S 6L		2 LOLA TE	(6)	R.Eguzquiza-4	5/57 Ahascragh-La Historia	M.Arce	11 a vs. cpos. de Volpina 56
4L 4L 4L 0L	2	3 PRINCESSE	(2)	M.Jaca-4	5/57 Fabuloso-Princesa Ana	E.Donadio	4 a 2 cpos. de Miss Brook 57
0L 0L 0S 6S		4 SORNETTE	(8)	M.Gómez	5/57 Snow Caravan-Ancient Mary	R.Quinteros	8 a 9½ cpos. de Miss Brook 57
5A 2L 0S 0L	3	5 LUCKY DAVIS	(5)	I.Sequeira	5/57 Comtal-Gran Actriz	M.Faro	5 a 17 cpos. de Candeur 56
0S 0A 0A 0A		6 FUGA	(3)	R.Torancio-2	5/57 Young-Incógnita	R.Salazar	9 a 13 cpos. de Erika 54
2L 0S 6S 3S	4	7 LA VIAJANTE	(7)	C.Velázquez-4	5/57 Cimarrón-Easy Love	H.Sarina	2 al pzo. de Spyco 56
0A 0A 0L 0L		8 NACHA	(9)	J.González-4	5/57 Regules-Dalmática	A.González	13 a vs. cpos. de Gilasal 57
6L 6L — —	5	9 ALTACLARA	(11)	R.Pastor-4	5/57 Sneerer-Apostasia	R.Sarfiel	6 a 2 cpos de Miss Brook 57
— — — —		10 NEGRA EVA	(12)	R.Cabrera	5/57 Negro el Veinte-Evos	R.Amadeo	Debuta
4L 0L 0S 6S	6	11 CADEBOLI	(1)	S.Videla	5/57 Cadeau-Boly	A.Pantanali	4 a 9 cpos. de Fiulady 54
0L 0S 0L 6L		12 ESPRING	(4)	J.Igarategui	5/57 Faisán Azul-Balistique	L.Pavarini	9 a 16½ cpos. de Miss Brook 57

Candid.: LA VIAJANTE (7) — *Enem.: Lucky Davis (5)* — *Sport: Princesse (3)*

3ª CARRERA — Pr. ABRASIVO (3° juego apuesta encadenada 6) - 2.000 Mts. — A las 17.10

4 ULT. PERF.		ANOTADOS	o/g.	JOCKEY	e/k. PADRE-MADRE	CUIDADOR	ULTIMA PERFORMANCE
6L 0L 5L 2L	1	1 GINBER	(8)	A.Roldán-3	3/56 Bereber-Ginger	D.Gómez	6 a 11½ cpos. de El Chango 56
0L 0L 0L 0A		2 VOLANTIN	(4)	D.Torrilla	3/56 Volcanus-La Esidera	C.Pricolo	7 a 19 cpos. de Cestus 56
0S 5L — —	2	3 SINNER DANCER	(1)	J.Maciel	3/56 Masqued Dancer-Sin Pecar	J.Taborda	10 a 11 cpos. de D.Bruto 56
0L 0S 0A —		4 CARRIL	(6)	H.Castro-3	3/56 Nuthatch-Carisma	V.Rodríguez	7 a 8á cpos. de El Juniors 56
5A 2L 0S 0S	3	5 POULICHO	(3)	L.Alzamora	3/56 Tigris-Pouliche	D.Musachio	5 a vs. cpos. de S.Help 56
— — — —		6 INCOMPLETO	(2)	E.Rosales	3/56 Incairuly-Coronaria	H.Yalet	Debuta
0L 0L 0S 3L	4	7 MIKHAIL	(5)	M.Cañedo	3/56 Lefty-Minou	J. de Saravia	8 a 11½ cpos. de Luce Bien 53
0L 6L — —		8 ARRIBADOR	(7)	R.Cabrera	3/56 Juan sin Miedo-Aracena	J.Pantanali	12 a 20 cpos. de Maizco 56
2L 4L 0A 6S	5	9 ESTILIZADO	(9)	M.Arias-4	3/56 Call me Bold-Esgourde	J.Garcilazo	2 a 6 cpos. de Maizco 56
3L 3L 0S 6A	6	10 VAN DYCK	(10)	R.Sosa	3/56 Con Brío-Vía Zara	A.Salvati	3 a 3 cpos. de Cestus 53

Candid.: VAN DYCK (10) — *Enem.: Poulicho (5)* — *Sport: Estilizado (9)*

4ª CARRERA — Pr. MY MONEY (4° juego apuesta encadenada 6) - 1.100 Mts. — A las 17.55

4 ULT. PERF.		ANOTADOS	o/g.	JOCKEY	e/k. PADRE-MADRE	CUIDADOR	ULTIMA PERFORMANCE
2L 4L 0S 6L	1	1 ASUSTADA	(10)	C.Labeque-2	4/57 Calydon-Aswhell	J.Reinoso	2 a 1 cpo. de En Brazos 54
0L 6L 0L 0L		2 CAMEL	(6)	XX	4/57 Celenón-Comeñe	A.Fuertes	7 a 11 cpos. de En Brazos 54
3L 0S 3L 0S	2	3 ELVA'S QUEEN	(2)	L.Triviño	4/57 Elva's King-Palas Atenea	H.Yalet	3 a 4½ cpos. de Guadañita 53
6L 0L 0A 0S		4 EXCELLENT	(8)	E.Berio-4	4/57 Idler-Esthetic	E.López	6 a 14 cpos. de Fratell 53
6S 6A 0S 0S	3	5 SOY FELICE	(5)	no correrá	4/57 Snow Car-Noticia	J.Iglesias	6 a 9 cpos. de Soneca 57
0L 0L 0S 3L		6 MI MALAGA	(3)	F.Peralta-4	4/57 Get Out-Miss Doncel	O.Chamorro	7 a 6 cpos. de B.Brick 56
0S — — —	4	7 MATUNGA	(7)	D.Roncoli	4/57 Refundido-Majunga	J.Pérez	7 a 8 cpos. Beccasine 57
6L 4L 0L 0L		8 BOCINITA	(9)	A.Rivero-2	4/57 Buchjerry-Acefalia	L.Bazán	6 a 4½ cpos. de B.Brick 56
3L 0L 4L —	5	9 ARTICA	(11)	L.Haedo-4	4/57 Argento-Get Over	D.Cúcolo	3 a 3 cpos. de Dirlanda 56
0L 0L 0S —		10 KAVA	(12)	C.Velázquez-4	4/57 Kazan-Piova	O.Bazzaro	13 a vs. cpos. de Atenazada 56
4L 3L 0L 0L	6	11 DOÑA SOLEDAD	(1)	M.Jaca-4	4/57 Dátil-Persian Girl	A.Iturralde	4 a 9 cpos. de L.Morena 50
4L 0L 0L —		12 SIN FUERZA	(4)	R.Ramallo-3	4/57 Con Este-Beca	E.Barrios	4 a 7 cpos. de Dirlanda 50

Candid.: MATUNGA (7) — *Enem.: Asustada (1)* — *Sport: Artica (9)*

5ª CARRERA — Pr. EMBRUJO (5° juego apuesta encadenada 6) - 2.000 Mts. — A las 18.40

4 ULT. PERF.		ANOTADOS	o/g.	JOCKEY	e/k. PADRE-MADRE	CUIDADOR	ULTIMA PERFORMANCE
2L 0A 0L 1L	1	1 EL ARRABAL	(8)	L.Alzamora	3/56 Keats-La Biaba	H.Boquín	2 a 3 cpos. de Inca Bien 56
3L 1L 5L 0L	2	2 EL JUNIORS	(4)	J.Corso	3/56 El Abra-Snow Cottage	E.Tadei	3 a 3½ cpos. de El Chango 56
0S 0L 0L 3L		3 RENNELL	(1)	C.Ibarba	3/56 Reynolds-Art Dancer	H.Santiago	14 a vs. cpos. de S.Gold 60
1A 4S 4A 2S	3	4 SOY DANIEL	(6)	J.Maciel	3/56 Atronador-Soylaotra	J.Taborda	1 por ½ cpo. a Serafino 56
1L 4L 0S 0L		5 CESTUS	(3)	J.Tocci	3/56 Pales-Ballesta	H.Aspilcueta	1 por 1½ cpo. a Poulicho 56
5S 1L 4L 2L	4	6 FULL NAVIDEÑO	(2)	O.Frávega	3/56 Ficino-Frileuse	H.Bravo	5 a 3 cpos. de El Inmigrante 56
1L 2L 2L 0S	5	7 (DAPPER	(5)	S.Videla	3/56 Sheet Anchor-Heka Dora	M.Gervasoni	1 por ¾ cpo. a Ch.Barcelonés 56
1L 3L 3L 2L		8 (RADIAL	(7)	V.Sabín	3/56 Nuthatch-Radicala	Idem	1 por ½ cpo. a Dapper 56
1L 0L 0A 6S	6	9 MAIZCO	(9)	R.Fernández	3/56 Tigris-Maxia	R.Pereyra	1 por 6 cpos. a Estilizado 56
5L 6L 0L 0A		10 VILLERO FLOR	(10)	M.García	3/56 Villero Field-Phenny	L.Quinteros	5 a 9 cpos. de Inca Bien 56

Candid.: FULL NAVIDEÑO (6) — *Enem.: Soy Daniel (4)* — *Sport: El Arrabal (1)*

6ª CARRERA — Pr. CRIOLLAZA (finaliza apuesta encadenada 6 - comienza apuesta doble extra) - 1.100 Mts. A las 19.30

4 ULT. PERF.		ANOTADOS	o/g.	JOCKEY	e/k. PADRE-MADRE	CUIDADOR	ULTIMA PERFORMANCE
2L 0L 0L 0A	1	1 ÑA CANDELA	(10)	T.Aguirre-4	4/57 Lindos-Ñacunda	J.Andretta	2 a 2 cpos. de Guadañita 53
0L 0L 0L 0L		2 GIT LE LIEVRE	(6)	L.Haedo-4	4/57 Topo Gigio-Hagcita	E.Aguirre	9 a 17 cpos. de En Brazos 54
3L 0L 2L 2L	2	3 DOÑA GABRIELA	(2)	J.Burgos	4/57 Don Claudio-Chevelle	J.Sorgi	3 a 1½ cpo. de En Brazos 54
0L 0L — —		4 TROPICAL LUNA	(8)	R.López-4	4/57 Tropical Snow-Mateadora	C.Beamonte	8 a vs. cpos. de Scarpa 55
— — — —	3	5 POTRANCAZA	(5)	R.Torancio-2	4/57 Pontezuelo-Indiga	O.Bazzaro	Debuta
5A 0S 6A 0S		6 ARROYEÑA	(3)	E.Figueroa-4	4/57 El Espía-Begonia Pilla	J.Uyemas	5 a 3 cpos. de H.Faot 56
2L 2L 3L 5L	4	7 SHENDY	(7)	A.Roldán-3	4/57 Merchant Venturer-Shantie	J.Espíndola	2 a 1 cpo. de Dirlanda 56
5L 3L 2L 0L	5	8 CON NELLY	(9)	C.Agüero	4/57 Yata Nahuel-Flore	A.Agüero	5 a 10 cpos. de Pedrería 56
0L 5L 0L 0L		9 DOTADA	(11)	R.Pastor-4	4/57 Do Sol-Re Survey	A.Luque	9 a vs. cpos. de Fiulady 54
4L 0A 0A 0L	6	10 MACROSGUILA	(12)	no correrá	4/57 Macro-Petit Amitié	F.Calonge	4 a 6½ cpos. de Guadañita 53
— — — —		11 ROSAURA'S PUB	(1)	R.Cabrera	4/57 Pappe II-Saruchera	R.Amadeo	Debuta
		12 TRAVOLTERA	(4)	J.Giammatolo	4/57 Moeyart-Twistera	M.Tanoni	Debuta

Candid.: CON NELLY (8) — *Enem.: Shendy (7)* — *Sport: Ña Candela (1)*

Habilitaron el Césped de Vareo Para que se Luciera Retumbador; Floreó 1.400 en 1'26"4/5

FACTORIAL MIDIO LA MILLA: 1'41"

Intensa actividad se registró en la pista de arena de San Isidro, donde sobresalió Factorial, descontando la milla en 1'41" y cuando parecía terminada la jornada de aprontes, fue habilitada la cancha de césped de vareo para que Retumbador cumpliera la corrida con vistas a un próximo compromiso. Y el pensionista de Luis Romero causó inmejorable impresión al cubrir 1400 metros en tren de floreo en 1'26"4/5; últimos 1200 en 1'12"2/5; últimos 800 a la par de Trinitario, C. Perea, en 46"4/5 con 12" de final. Retumbador, que debutó ganando por amplio margen está pronto para otra hazaña.

Seguidamente publicamos los ensayos controlados en la arena, normal.

FACTORIAL, O. Zapata, 1.600 en 1'41", los últimos 1.000 a la par de ACRILIC, W. Blanco, en 1'4" con un remate final de 12"3/5 mejor el primero para los doscientos finales; MOROCCAN, O. Mansilla, dominando fácil a EL GENIO, J. Iglesias, 1.000 en 1'3/5 del palo de los 2.000 a los 1.000, muy buena partida; LEGISLADORA, J. Aguirre, 1.000 en 1'1"; HIBERNICO, J. Aguirre, a la par de DR. CLAUDIO, G. Sena, 500 de pique en 28"; CHE PUJANTE, J. Núñez, 600 en 34"3/5; COUNTRY VAL, G. Sena, 600 en 35"; HOLOCAUSTO, N. Schneider, 1.000 en 1'1"; ESTRUENDO, V. Sabín, 600 en 36"; VENTURIANA, J. Michelli, 1.200 en 1'17"; AKU INDIA, T. Benítez, 1.000 en 1'4"; HABLADURIA, R. Astorga a la par de SUSO, H. López, 700 en 44"; LINDO PIAL, H. López, 500 en 28"; SECRETAYRE, O. Zapata, 1.200 en 1'17"; LUCE MUCHO, R. Buonocore, 500 en 29"2/5; MARDUK, D. Orcellet, 600 en 37"; BEQUECLARO, A. García, 1.000 en 1'4"; NARANJA, J. Jarcovsky, 500 de atropellada, en 30"2/5; DAY MISS, D. Orcellet, 800 en 50"2/5; BAMBAMARCA, C. Bertoldi, 800 en 50"; SUEÑO SOL C. Verdasco, 800 en 52"; CON JUAN MANUEL, H. López, 800 en 49"; GAY DAY, A. Llanos, a la par de PRUDENCIA, R. Buonocore, 700 en 43"; ADOQUIN, A. Etchart, 1.600 de floreo en 1'48"; PROPHET, R. Sosa, 2.000 de floreo en 1'14", los últimos 1.400 a la par de PIRATELADY, R. Astorga en 1'33".

MASPICANTE LO PUSO AL ROJO VIVO

Tuvo en Jaque al Reloj Palermitano: 1000 Metros, de Codo, en 1'

Maspicante no pudo ser su corrida. Pasó 1000 metros de codo en 1' clavado y mejor medido empleando 12"1/5 para las dos últimas cuadras. Dejó muy buena impresión por reloj y acción. También impresionó favorablemente el trabajo de Mystique, el que pasó 1400 metros en 1'27"3/5 dominando a So Raine en el kilómetro en 1'1"3/5. Llegó tupido el parte general de trabajos en el Argentino. El resumen completo de los ejercicios es el que damos en detalle a conocer líneas más abajo:

● **ENSAYOS ARGENTINO**

(Pista grande, normal)

MASPICANTE, J. Batruni, 1000 de codo en 1' con 12"1/5 de final; MYSTIQUE, J. Valdivieso, 1400 en 1'27"3/5, últimos 1000, a la par de SO RAYNE, L. Calvette, en 1'1"3/5 dominando por dos cuerpos Mystique; BARODE, J. S. Caro, 1400 en 1'29"; ISLAM, R. Riveiro, 2000 en 2'11"; REZAGANTE, P. Peralda, 2000 en 2'12"; VENTOFORTE, M. Mercau, a la par de FRAY SENTIMENTAL, A. Scalise, 2200 en 2'26"2/5; SENDER, R. Pendas, 1200 en 1'15"3/5; ROCKFORD, R. Almirón, 1500 en 1'28"2/5; PROMENT, E. Bortulé, a la par de CHUZIANTE, J. S. Caro, 1000 en 1'2"3/5; ACORITA, R. Almirón, 2000 en 2'12", últimos 1400 a la par de Riesling, R. Latorre, en 1'33". Dominando Riesling; EL JOVEN, A. Tarraño, a la par de BODOLAR, J. Lavia, 800 en 47"3/5 de los 1200 a los 400. El joven dio 4 cuerpos de ventaja y dominó por un cuerpo; EL MANUEL, J. Ojeda, 800 en 49"3/5; LA BURLONA, E. Jara, 800 en 49"; REALMENTE, H. Libré, 800 en 48"3/5, últimos 700 a la par de RENDA BALL, O. Ilarione, en 42"1/5; BOON, A. D'Aponte, 800 en 48"2/5 primeros 600 a la par de ESCUELA, O. Labanca, en 35"4/5; MEGAFOC —2 años— E. Jara, 700 de recta en 41"3/5; MOVEDORA, R. Pendas, 600 en 35"3/5 de los 800 a los 200; ONCE AND AGAIN, P. Sahagián, 600 en 35"2/5; VASCO ROCK, E. Bortulé, 500 de recta en 28"3/5; TORCAZA BAR, O. Ayude, a la par de QUIET VIRTUE, J. S. Caro, 800 en 51"; FAST GREY, M. Planas, a la par de HURRICANE BOY, J. Valdivieso, 800 en 50"3/5; FRAY IDO, A. D'Aponte, a la par de AGAMENON —2 años—, O. Labanca, 700 en 43"; EL TORMENTO, —en pelo—, A. De Arriba, 800 en 48"3/5; El Termigan, I. Gómez, a la par de MUSIQUERO —2 años—, E. Jara, 600 de atropellada en 35"; ROSQUETE, J. Navarrete, 600 en 35"3/5 de los 1600 a los 1000; YACOU, E. Liceri, 800 en 50"3/5; WHITE BALL, O. Ayude, 800 cómodo en 53"2/5; JUSTIFICANTE, E. Bortulé, 800 en 51"3/5; FELPIADO, A. Pauleau, 800 en 50"2/5; PRETTY BODY —en pelo—, I. Gómez, 800 en 50"4/5; ECOLOGIA, H. Castro, 800 en 51"3/5; KARPOVA —en pelo—, J. Bretón, 500 en 30"; BRUNETE, P. Molina, 800 en 49" de los 1200 a los 400; CICERONE, J. Oural, 700 en 44"2/5; BUENAZO, C. Flores, 600 en 36"2/5 de los 1000 a los 400; CELOFAN, O. Labanca, a la par de CASADISTANTE, A. D'Aponte, 700 en 42"; LORCA, J. Banega, 500 en 30"; TRILLIN PIRATE, A. D'Aponte, 800 en 50"; KADTERO, A. Scalise, 800 en 49" de los 2000 a los 1200; MENOU, —en pelo—, P. Garnica, 600 en 36"4/5; PILERA NIGHT, B. González, a la par de INTIMO TEL, H. Artigas, 800 en 50".

Millones a Raudales Brindará el "Gordo" Navideño de España

MADRID, 21 (UPI). — A solo un día de jugarse la lotería más grande del mundo, la superstición está llevando a miles de españoles a comprar sus billetes en un pequeño pueblo naranjero del país, recientemente azotado por la desgracia.

La lotería navideña estatal española, cuya tradición tiene 219 años, distribuirá premios por valor de 364 millones de dólares el miércoles, cuando los muchachos del orfanato madrileño de San Ildefonso saquen los números ganadores de las urnas.

De entre más de 2,7 millones de billetes, uno será premiado con "el gordo", es decir, el gran premio que comporta 1.9 millón de dólares. Desde que el rey Carlos III estableció la idea de la lotería para recaudar fondos, en 1763, los españoles han formulado muchas teorías y técnicas para ganar "el gordo".

La más persistente parece ser aquélla que dice que el premio cae sobre una persona o población que haya sido víctima de la catástrofe.

En 1970, por ejemplo, los granjeros de Colmenar de Oreja sufrieron daños en las cosechas y la lotería cayó en el pequeño poblado cercano de Madrid.

● **LOS CABULEROS**

Un plomero de Valencia en 1959 fue golpeado por un camión, jugó el número de la placa del camión, y ganó el premio mayor.

No hay duda de que la mayor tragedia española del año se produjo en el pueblo naranjero de Alcira, 35 kilómetros al sur de Valencia, que perdió a varios de sus pobladores y sufrió grandes daños a causa de las inundaciones.

En consecuencia miles de españoles se están dirigiendo al pequeño poblado para comprar billetes, con la esperanza de obtener "el gordo".

EL POZO GIGANTE DE LA CADENA

Las autoridades del Hipódromo de San Isidro hicieron saber que el pozo gigante de la Cadena que será puesto en juego en la reunión del 1° de enero alcanza a $ 5.371.105.160 a lo que deberá agregarse lo apostado en la mencionada jornada. Un verdadero "gordo" turfístico, capaz de movilizar a los "burreros" remisos, por tratarse de un día generalmente dedicado a pasarlo en familia. Pero la tentación es grande y vaya a saber que pasará.

7ª CARRERA — Pr. COMISION PRO AYUDA HOSPITALES ARGENTINOS (finaliza apuesta doble extra) - 1.400 Mts. A las 20.20

4 ULT. PERF.		ANOTADOS	o/g.	JOCKEY	e/k. PADRE-MADRE	CUIDADOR	ULTIMA PERFORMANCE
3L 5L 1L 0L	1	1 BIEN TITIZ	(8)	O.Telechea-3	4/57 Mister Titi-La Bemol	R.Yalet	3 a 7 cpos. de Nati 56
4L 1L 2L 1L	2	2 TRASNAKIA	(4)	O.Frávega-2	4/57 Papá Montero-La Tierra	H.Bravo	4 a 5½ cpos. de Figila 51
1L 3L 1L 2L	3	3 SIMPLONA	(1)	L.Triviño	4/57 New Noble-Sample	M.Motta	1 por la cab. a M.Body 56
1L 0S 1S 0A	4	4 FIGILA	(6)	P.Armada-3	4/57 Figonero-Jecita	J.Doval	1 por el pzo. a F.Sandalia 53
2L 3L 1L 6L	5	5 FRAU SANDALIA	(3)	C.Pintos-4	4/57 Frari-Parkwa	E.Sola	2 a 5½ cpos. de Figila 51
1L 0L 1L 2L	6	6 KRILL LA	(2)	N.Palavecino	5/55 Pasto Fuerte-Susita	N.Díaz	1 por elpzo. a Zopentia 54
1L 6L 1L		7 SOUL CROSS	(5)	M.Garcia	4/54 Alcanzador-Magna	G.Luna	1 por ¾ cpo. a S.Baby 56
0L 5L 0S 1S	7	8 IFNI	(7)	J.Azamor-4	5/55 Mysolo-Plus Ultra	J.Caffarelli	10 a vs. cpos. de N.Ola 56
5L 0L 0L 1L		9 CON VIRUTA	(9)	M.Cardozo-4	4/54 Con Sid-Baby Sitter	E.Tadei	5 a 7 cpos. de Figila 51
4L 6S 2L 3L	8	10 BEATITUD	(10)	J.Caro-4	4/57 Up-Beaula	A.Salvati	4 a 5 cpos. de Simplona 56

Candid.: SIMPLONA (3) — *Enem.: Figila (4)* — *Sport: Beatitud (10)*

8ª CARRERA — Pr. CERTERO (comienza apuesta doble super) - 1.200 Mts. — A las 21.10

4 ULT. PERF.		ANOTADOS	o/g.	JOCKEY	e/k. PADRE-MADRE	CUIDADOR	ULTIMA PERFORMANCE
0A 2L 0S —	1	1 EGOS	(13)	A.Sandoval	4/57 Sloop-Egad	J.Calistro	7 a 13½ cpos. de Cyclone 54
0L 0L 0L 0L		2 COMEJEN	(6)	no correrá	4/57 Snow Tiger-Hormiga	H.Anobile	10 a vs. cpos. de Tobogán 56
0S 5S 6S 0L	2	3 RUN MISTER	(2)	R.Fernández	4/57 Running Words-Mística	S.Pucineri	10 a 9½ cpos. de Bambollante 56
6L 0L 0L 0L		4 VERY STONE	(10)	L.Haedo-4	4/57 Vervain-Larkstone	H.Aspilcueta	6 a 11 cpos. de Tobogán 56
2L 4L 0S 0L	3	5 COUNTRY BOY	(5)	H.Blanco-3	4/57 Southern Cream-S. Maidan	L.Carrizo	2 a 3 cpos. de Con Six 57
6L 0L 0L 0S		6 BON MASH	(3)	O.Frávega-2	5/54 Get Boni-Mash	A.Lorenzo	6 a 11 cpos. de Che Protector 53
0S 2L 0S 0L	4	7 BIAÑEZ	(8)	R.Buonocore-3	4/57 Bobby-Blue Sky	F.B'chimano	14 a vs. cpos. de Agayudos 56
0L 0L 0S 0S		8 AXEGOL	(12)	J.Martínez-4	4/57 Exe-Aragola	E.Escobedo	13 a vs. cpos. de El Pinar 53
5L 2S 4A 2S	5	9 RHETT BUTLER	(14)	M.Mercau-3	4/57 Francis U.-Billie Dove	J.Barrientos	5 a 11½ cpos. de Che Batman 57
4L 4L 4L 5L	6	10 RORY	(15)	V.Aguirre-2	4/57 El Virtuoso-Rebelión	J.Zubiri	4 a 3 cpos. de S.Globo 56
6L 2L 0L 5L		11 FRANCROSSI	(1)	J.Vaira-2	4/57 Juwait-Blairmore	M.Vidarte	6 a 4 cpos. de Ugandés 56
4L 0S 0S 0L	7	12 LIMONERO	(4)	J.Navarrete-4	4/57 Loro Viejo-Fodhla	A.González	4 a 6½ cpos. de The Protector 53
6A 0L 3L 0S		13 MUFFIN	(9)	C.Velázquez-4	4/55 Malambo-Myfina	M.Grasa	6 a 14¾ cpos. de Cyclone 54
0A 0A 0A 2L	8	14 NITROGENADO	(11)	E.Berio-4	4/57 Vinvi-Nivala	E.López	10 a 17½ cpos. de Cyclone 54
0L 5L 2L 0L		15 SPRING POEM	(7)	A.Casco	4/57 Keats-Spruce	J.Almando	10 a vs. cpos. de Impuro 56

Candid.: RHETT BUTLER (9) — *Enem.: Biañez (7)* — *Sport: Egos (1)*

9ª CARRERA — Pr. METAFIERRO (finaliza apuesta doble super) - 1.200 Mts. — A las 22

4 ULT. PERF.		ANOTADOS	o/g.	JOCKEY	e/k. PADRE-MADRE	CUIDADOR	ULTIMA PERFORMANCE
0A 5L 0S 0L	1	1 BOSTON POPS	(11)	C.Ibarba-4	6/57 Bonín-Easter Parade	H.Santiago	8 a 5 cpos. de R.Brio 54
0A 0L 0S 2L		2 MOON'S FLASH	(6)	XX	6/57 Menguante-Mauque	A.Barbisán	8 a 14 cpos. de Sender 56
0L 0L 0L 0L	2	3 MEO CAMARAO	(2)	D.Hernández-4	6/57 Moonkiss-Arasina	N.Díaz	16 a vs. cpos. de El Evasor 56
5A 0S 5A 1L		4 EVENTUAL	(9)	O.Telechea-3	5/54 Argos-Evertida	N.Rocha	5 a 4½ cpos. de Bonao 57
0S 3L 0L 1L		5 BARATO	(5)	XX	5/54 Fortunio-Blue Camella	E.Tadei	9 a 10 cpos. de Tegumento 57
0L 2L 4L 4A	3	6 TALONAZO	(3)	A.Rivero-2	5/57 Blossom Time-Debiteur	R.Guzmán	9 a 7½ cpos. de Status 57
0S 0L 0A 0A		7 KIKO RUBIA	(7)	R.Pendas-4	6/54 Kiddy-Cuting Game	M.Suárez	13 a vs. cpos. de Bajideh 56
0L 5L 6L 0L	4	8 CAPUCHINO	(10)	A.Valenti-3	5/57 Asolado-Fisión	M.Robles	10 a 7½ cpos. de El Evasor 56
0L 5L 5L 4L		9 SILINE	(12)	M.Cardozo-4	6/55 Never-Silicona	R.Yalet	12 a 10½ cpos. de El Evasor 56
0A 1L 2L 4A	5	10 FRAY IDO	(13)	A.D'Aponte	5/57 Frari-Sham	R.Pellegatta	7 a 13 cpos. de Jane 56
0S 1L 1L 4L		11 TAMU MIGNON	(1)	XX	6/55 Tamuré-My Fiancée	T.Albornoz	14 a vs. cpos. de T.Tongo 57
3L 0L 0A 0L	6	12 CASSE PIEDS	(4)	T.Aguirre-4	5/57 Make Money-Abuja	H.Melo	3 a 5 cpos. de Bobcant 56
6L 0S 6S 0S		13 PAVOSNO	(8)	A.Muñoz-4	5/54 Codiwar-Conservadora	V.Reviriego	6 a 5 cpos. de Kalyfas 56

Candid.: EVENTUAL (4) — *Enem.: Fray Ido (10)* — *Sport: Casse Pieds (12)*

MIENTRAS GIRA EL GLOBO

HOY : QUIN. PROVINCIAL - 20 PREMIOS - 21 HS

Favoritos a la grande			Demorados a los premios		
17	54	72	05	21	08

HOY : QUIN. NACIONAL - 20 PREMIOS - 21.30 HS.

Atrasados a la grande			Demorados a los premios		
Centena	Decena	Unidad			
5	9	2	48	21	09
51 s	48 s	29 s	32 s	29 s	27 s

Ultimas 14 grandes		FAVORITOS: A la grande 48-63-80 — A los premios 25-39-65	Tres cifras atrasadas a los premios
160	616		Centena 5
213	963		Decena 1
814	901		Unidad 0
331	231		
838	749		
780	424		
811	734		

Ambos demorados a la grande			El dato de CRONICA		
48	47	90	10	21	36

HOY : CORDOBA - 10 PREMIOS - 22 HS.

Favoritos a la grande			El dato de CRONICA		
07	24	76	51	64	82

PROVINCIA

1°	038	11°	131
2°	141	12°	285
3°	285	13°	495
4°	563	14°	881
5°	784	15°	851
6°	556	16°	746
7°	808	17°	182
8°	640	18°	987
9°	914	19°	789
10°	709	20°	133

QUINIELA

1°	734	11°	980
2°	164	12°	110
3°	572	13°	443
4°	768	14°	227
5°	667	15°	688
6°	484	16°	805
7°	500	17°	407
8°	729	18°	434
9°	459	19°	743
10°	891	20°	391

GAUCHO MILICO RESPONDIO PLENAMENTE

Un programa kilométrico se desarrolló en la víspera en el Hipódromo de San Isidro. Lo integraron 14 carreras en las que participaron más de 190 ejemplares, tal vez un record para una reunión común de principios de semana. La programación careció de clásico o carrera especial en su reemplazo, por lo que para el interés de los aficionados la duodécima carrera se constituyó en una de las más importantes. Con un recorrido de 1.400 metros dio lugar a la confrontación de todo caballo de 4 años y más edad, asignándose los kilos de acuerdo a las bases, por tratarse de uno de los premios "a Reclamar". Por sus antecedentes, Gaucho Milico mereció el favoritismo de los aficionados, dado que en sus 4 últimas presentaciones había ganado en 3 oportunidades y en la más reciente ocupó la tercera colocación en un compromiso muy severo.

Y Gaucho Milico respondió ampliamente al concepto merecido, pues nuestro candidato, que pagó 8 pesos a ganador, logró imponer condiciones a expensas de Ponele, aunque con la holgura suficiente como para que sus partidarios pudieran aplaudir su victoria mucho antes de arribar a la sentencia. El pensionista de Villafañe superó por 1 y ½ cuerpo a Ponele, detrás del cual se clasificaron Chirimay, Elbeuf, Sol y Cielo y Storm Pub, que en ese orden completaron el marcador. No obstante la amplia chance que poseía el defensor de la caballeriza Marce Fel, su gestión estuvo coronada por un dividendo superior a lo esperado, pues esos inesperados 8 pesos de dividendo, sirvieron para nivelar las finanzas y en algunos casos aumentar las ganancias y poder esperar las 3 finales con mayor optimismo.

Resultados Generales

1ª Carrera — Premio CITOYEN — 1000 Metros

CABALLO	JOCKEY	Nº	Gan.	a Gan.	a 2º	a 3º	Pag.
1 BOULEVARD 57, E.Bortulé ..		(2)	132909	4200	2600	2100	—.—
2 A. Bravo 53, M.Jaca		(7)	22639		8500	2400	25.100
3 Yaguarí 57, J.Bretón		(4)	64601			2100	10.400
5 Florecido 57, J.Oural		(12)	59312			2100	9.500
5 Buchrriso 53, P.Juri		(11)	3984				142.800
6 El Positivo 53, L.Acuña		(1)	47615				7.300
7 Tediem 57, M.Ledesma		(14)	40745				13.900
8 Un Juancho 55, J.Gallardo		(6a)	752				767.000
9 Don Chiche 53, W.Blanco		(3)	1322				430.400
10 Bodkin 55, R.Buonocuore		(10)	9925				57.300
11 Pintor 53, J.Paule		(13)	7845				72.500
U Negro Rosi 53, E.Romero		(5)	710				801.400
TOTAL			412365				

No corrieron: Praliné (6); Impetus (8); Dempsey (9) y Osito Polar (15).
APUESTA EXACTA: 2-7: $ 122.200.
APUESTA TRIFECTA: 2-7-4: $ 386.500 —,2-7-12: $ 311.200.
Ganada por ½ cpo., el 9º a ½ cpo., el 4º empate, el 5º a 1½ cpo., el 6º a cbza. Tiempo: 58"1/5. Cuidador: C.F. Vadala. Caballeriza: Los 2 Hermanitos. El ganador es hijo de Bengalí y Salviati. Edad: 5 años.

CANDIDATO DE CRONICA

2ª Carrera — Premio BRAZAL — 1.000 Metros

CABALLO	JOCKEY	Nº	Gan.	Placé	Dividendo		Pag.
1 INDICADO 57, R.Tavella		(1)	4710	203400	35700	10600	—.—
2 Cabrero 54, H.Blanco		(10)	92236		5600	3000	10.300
3 Cest si Bon 57, G.Rizzi		(11)	271084			2600	3.500
4 Portland 54, R.Almirón		(6)	79477				12.000
5 Fonkay 57, C.Bertoldi		(3)	22595				42.400
6 A. Big 57, C.Agüero		(7)	25767				37.100
7 Tal Solo 57, J.Lago		(14)	47162				20.300
8 Martinuccio 53, R.Díaz		(5)	70302				13.600
9 Vino Fino 53, C.Pintos		(4)	10580				90.500
10 O. Saltarín 53, F.Sarmiento		(8a)	80233				116.400
11 Pascusi 57, J.Ojeda		(15)	62296				15.300
U Marabut 57, J.Aguirre		(8)	c/Nº 8a				116.400
TOTAL			694452				

No corrieron: Caro Emilio (2), El Influyente (9), Isidoro Cañones (12) y Polo Field (13).
DIVIDENDO DE LA 1ª APUESTA DOBLE: 2-1, $ 592.700.
APUESTA EXACTA: 1-10, $ 2.646.200.
APUESTA TRIFECTA: 1-10-11, $ 7.368.700.
Ganada por 3 cpos., el 3º a 5 cpos., el 4º a la cbza., el 5º a 3 cpos., el 6º al pczo., Tiempo: 56"4/5. Cuidador: J.L. Cabrera. Caballeriza: Marisabel. El ganador es hijo de Stallwood e Indicada. Edad: 5 años.

3ª Carrera — Premio ALL EYES — 1.600 Metros

CABALLO	JOCKEY	Nº	Gan.	a Gan.	a 2º	a 3º	Pag.
1 CORTINERA 55, C.Flores		(2)	102627	7600	4500	2600	—.—
2 T.Rodante 57, R.Laitán		(4)	61539		6300	2700	9.600
3 Frau Liebe 57, J.C.Torres		(1)	159043			2300	4.900
4 Lautareska 57, R.Sosa		(12)	56398				13.900
5 Ottita 54, M.Mercau		(5)	28025				27.500
6 Advantage 55, O.Frávega		(7)	4645				169.900
7 Christophine 57, A.Etchart		(11)	23438				33.600
8 Evi 53, H.J.López		(3)	3005				272.800
9 Sin Banca 55, D.Orcellet		(6)	40154				19.600
10 Polentosa 53, P.Peralta		(13)	15065				52.300
11 Ephelide 57, M.Palacios		(9)	28363				35.200
U Bella Beba 53, J.Aguirre		(10)	35063				22.400
TOTAL			571985				

No corrió: La Viajante (8).
2ª APUESTA DOBLE: 1-2, $ 1.187.500.
APUESTA EXACTA: 2-4, $ 160.200.
APUESTA TRIFECTA: 2-4-1, $ 562.200.
Ganada por: 2 cpos., la 3ª a 6 cpos., la 4ª a ½ cbza., la 5ª a 5cpos. y la 6ª a la cbza. Tiempo: 1'37"4/5. Cuidador: F.Báez. Caballeriza: Colonia Barón. La ganadora es hija de Ligero y Relojeadora. Edad: 5 años.

4ª Carrera — Premio LA TERCERA — 1.000 Metros

CABALLO	JOCKEY	Nº	Gan.	Placé	Dividendo		Pag.
1 VAINBUM 56, O.Zapata		(6)	213747	6200	4100	3000	—.—
2 Plastilina 56, R.Rossi		(15)	114830		5000	3400	11.700
3 Carta Mágica 52, C.Pintos		(9)	106117			3400	12.400
4 Sahila 56, V.Sanguinetti		(13)	72075				18.600
5 Nira 56, J.Valdivieso		(5)	125081				10.600
6 Kanxa 56, H.Costantino		(8)	105111				12.700
7 Imperiosa 56, E.Bortulé		(12)	38656				34.700
8 Comalia 56, W.Marcovecchio ...		(3)	82250				16.300
9 Armora 56, J.Aguirre		(2)	33160				46.500
10 Saroma 56, J.Oural		(9a)	C/el 9				
11 Vampira 56, J.Juárez		(14)	21867				61.500
12 Electrera 56, J.C.Torres		(1)	49751				27.000
13 C. Animada 56, A.Cervantes		(11)	5090				264.200
14 Q. Pasion 56, R.Galloso		(11a)	38636				264.200
15 A. Fresca 52, P.Durán		(7)	1060				999.999
U Titimpura 56, E.Serrudo		(4)	2964				454.300
TOTAL			974555				

No corrió: Ancient Time (10).
DIVIDENDO DE LA 3ª APUESTA DOBLE: 2-6: $ 70.750.
APUESTA EXACTA: 6-15: $ 71.000.
APUESTA TRIFECTA: 6-15-9: $ 1.424.000.
Ganada por: 2½ cpos., la 3ª a 1½ cpo., la 4ª a 2 cpos., la 5ª a ¾ cpo., la 6ª a 2 cpos. Tiempo: 56". Cuidador: G. A. Cervi. Caballeriza: Cosmos. La ganadora es hija de: Vervain y Umbridge. Edad: 3 años.

5ª Carrera — Premio JOLLY EYES — 1.800 Metros

CABALLO	JOCKEY	Nº	Gan.	a Gan.	a 2º	a 3º	Pag.
1 D.FOR YOU 56, H.Libré		(11)	132422	11300	6800	4800	—.—
2 Top Hat 56, J.Ojeda		(4)	306981		3600	3100	4.000
3 Grec 56, A.Garcia		(1)	51340			8700	28.900
4 Silero 56, M.Sarati		(6)	124332				12.000
5 Ebeid 56, J.Iglesias		(9)	150662				9.900
6 El Tajin 56, J.Oural		(3)	48375				37.900
7 Nastase 56, W.M'covecchio		(8)	11425				131.200
8 Caldén 56, E.Liceri		(2)	69290				21.600
9 Pinet 56, N.Mezzotero		(15)	129528				11.500
10 Reverse 54, O.Labanca		(13)	18170				82.500
11 Bardic 52, R.Pastor		(7)	4055				369.700
12 Parao 56, C.Pezoa		(5)	33381				44.900
U Bracito 53, D.Orcellet		(10)	5900				254.100
TOTAL			1086463				

No corrieron: Guilded Dancer (12) y Solito Quick (14).

4ª APUESTA DOBLE: 6-11, $ 93.350.
APUESTA EXACTA: 11-4, $ 104.000.
APUESTA TRIFECTA: 11-4-1, $ 2.080.000.
Ganada por: cbza., el 3º a 2 cpos., el 4º a cbza., el 5º a 6 cpos. y el 6º a 6 cpos. Tiempo: 1'47" 2/5. Cuidador: H.C.Padula. Caballeriza: Silvie 1ª. El ganador es hijo de Dan Kano y Four You. Edad: 3 años.

6ª Carrera — Premio CENSOR — 1.000 Metros

CABALLO	JOCKEY	Nº	Gan.	a Gan.	a 2º	a 3º	Pag.
1 LA ATIGRADA 53, M.Planas .		(12)	172450	7100	3200	2700	—.—
2 Juzgadora 56, A.Martínez		(1)	127018		6000	4000	9.700
3 Man's Hit 56, V.Sanguinetti		(8)	234888			2400	5.200
4 Discordia 54, P.Armada		(2)	13640				90.600
5 Tan Correcta 56, J.Valdivieso .		(14)	58498				21.100
6 S. Marga 56, J.Jarcovsky		(9a)	106620				11.600
7 S. Moria 53, C.Labeque		(6)	38731				31.900
8 F. Bluff 56, H.Libré		(9)	C/el 9a				
9 Maori 56, J.Ublich		(5)	86828				14.200
10 Wellhead 54, I.Guimaraes		(10a)	43234				28.600
11 R. Dancer 56, A.Ramos		(13)	1795				689.200
12 Mediluz 56, O.Tabares		(15)	8810				140.400
13 Abra Dale 56, O.Dominguez		(7)	2960				417.900
U Tapinga 52, R.Barrios		(4)	1200				999.999
TOTAL			896472				

No corrieron: Fumona (3), Viteliane (7a), Ash Wood (10) y Engañifa (11).
5ª APUESTA DOBLE: 11-12: $ 19.400.
APUESTA EXACTA: 12-1: $ 101.500.
APUESTA TRIFECTA: 12-1-8: $ 237.000.
Ganada por: ¾ cpo., la 3ª a ¾ cpo., la 4ª a 2½ cpos., la 5ª a 1 cpo., la 6ª a 2½ cpos. Tiempo: 56"3/5. Cuidador: M. A. Sarachi. Caballeriza: Don Santiago. La ganadora es hija de: Flintham y Snow Panther. Edad: 3 años.

CANDIDATA DE CRONICA

7ª Carrera — Premio MORADOR II — 1.800 Metros

CABALLO	JOCKEY	Nº	Gan.	a Gan.	a 2º	a 3º	Pag.
1 MAT BOY 56, E.Bortulé		(3)	368433	4300	3900	3100	—.—
2 P.Dancer 56, H.Prieto		(8)	166550		4300	3300	9.500
3 Taimao 56, W.M'covecchio		(6)	62290			4600	25.400
4 Sibarita Tel 56, O.Zapata		(13)	187528				8.400
5 Con Matías 56, M.Abregú		(10)	30223				52.500
6 Velázquez 56, R.Durante		(4)	36999				42.900
7 Riesgocyl 56, D.Torrilla		(5)	63484				25.000
8 Mi Reléase 53, H.Blanco		(12)	34631				45.000
9 Cimbalo 56, J.Jarcovsky		(7)	63481				25.000
10 Sción 56, V.Sanguinetti		(15)	107350				14.700
11 Mejorado 52, L.Cassiadoro		(1)	20006				79.300
U Kruger 53, R.Buonocore		(11)	9405				168.700
TOTAL			1150387				

No corrieron: Fray Atc (2), Manipulo (9) y Troiko (14).
6ª APUESTA DOBLE: 12-3, $ 42.200.
APUESTA EXACTA: 3-8, $ 57.500.
APUESTA TRIFECTA: 3-8-6, $ 732.700.
Ganada por: 1 cpo., el 3º a 2½ cpos., el 4º a 2 cpos., el 5º a 1 cpo. y el 6º a 1 cpo. Tiempo: 1'48" 2/5. Cuidador: P.R.Zalazar. Caballeriza: 1º de Abril. El ganador es hijo de Matún y Boyera. Edad: 3 años.

8ª Carrera — Premio SICUANI — 1.000 Metros

CABALLO	JOCKEY	Nº	Gan.	a Gan.	a 2º	a 3º	Pag.
1 MI ALTEZA 56, J. Valdivieso .		(15)	63233	26400	15700	5900	—.—
2 Bequenoche 56, R. Ferreira		(2)	74200		10400	5900	21.500
3 Mil Rayitas 54, D. Orcellet		(13)	395620			3000	4.200
4 Crystal Moon 52, N. Núñez		(9)	11740				14.900
5 Mackenna 54, P. Armada		(12)	4800				348.100
6 Sombreada 56, E. Bortule		(10A)	70356				23.700
7 Mata Tel 56, V. Sanguinetti		(8)	125445				13.300
8 Voyaltrote 56, C.H. Gómez		(1A)	110910				15.000
9 Stall Land 56, R. Zalazar		(14)	13340				125.000
10 Citusa 56, M. Lezcano		(11)	76346				21.800
11 Daga Navideña 56, H. Libre		(7A)	C/7				47.900
12 Datilmast 56, J.C.Torres		(3)	153600				13.600
13 Fe Navideña 56, R. Tavella		(1)	C/ el1 A				15.000
14 Mediromina 53, O. Tabares		(5)	1695				991.800
U Zarlin 53, N. Schneider		(4)	4.100				407.600
TOTAL			1211078				

No corrieron: Quimili (6) y Ariane (10).
dividendo de la 7ª apuesta doble: 3-15 $ 1.258.500.
Apuesta exacta: 15-2 $ 1.911.700
Apuesta Trifecta: 15-2-13 $ 11.991.500.
Ganada por: 2 cpos., la 3ª a hoc., la 4ª a ½ cbza., la 5ª a hoc., la 6ª a 1½ cpo. Tiempo: 57"1/5. Cuidador: V. C. Iglesias. Caballeriza:Custodia. La ganadora es hija de Early Release y Con Alteza. Edad: 3 años.

9ª Carrera — Premio KNOCKER — 1.400 Metros

CABALLO	JOCKEY	Nº	Gan.	a Gan.	a 2º	a 3º	Pag.
1 RESPUESTA 57, J. Oural		(8A)	226385	9000	4800	3700	—.—
2 Lydd 57, V. Centeno		(12)	158189		9200	6900	18.800
3 Delightful 54, D. Suárez		(9)	62297			5800	32.700
4 Patichola 57, J. Michelli		(15)	160894				12.600
5 Bellabel 57, H. Libré		(2)	99376				28.500
6 Arimatea 57, M. Surati		(7)	51651				39.500
7 Ice Cream Top 57, H. Prieto		(1)	214666				9.500
8 Mythe 54, A. Rivero		(8)	c/8a				—.—
9 Banana Tel 55, M.H.López		(10)	110109				18.500
10 Namorada 57, J. Val'eso		(5)	157222				19.000
11 Soneca 53, E. Romero		(14)	17875				114.200
12 Cantais 55, J. Cervantes		(11)	45640				44.700
13 Reparación 53, R. Barrios		(15a)	C/15				—.—
14 Fachinosa 53, C. Pintos		(3)	97605				20.900
15 Froblich 57, A. Ferreras		(2a)	C/2				—.—
16 Tanpina 57, J. Ublich		(4)	155759				13.100
U Petite Pau 57, R. Cabrera		(13)	22805				89.500
TOTAL			1480383				

No corrió: Redita (6).
DIVIDENDO DE LA 8ª APUESTA DOBLE: 15-8 y 8A $ 646.000.
APUESTA EXACTA: 8 y 8A 12 $ 794.700.
APUESTA TRIFECTA 8 y 8 A - 12 - 9 $ 10.360.000.
Ganada por 1½ cpos; el 3º a 1 cpo.; el 4º a 1½ cpos.; el 5º a 1½ pczo.; el 6º a ½ cpo. Tiempo: 1'23". Cuidador: R.A. Martínez. Caballeriza: Cebe. El ganador es hijo de Juan sin Miedo y Rincee. Edad: 4 años.

10ª Carrera — Premio BAYUCA — 1.000 Metros

CABALLO	JOCKEY	Nº	Gan.	a Gan.	a 2º	a 3º	Pag.
1 BOATIN CLUB 53, OFravega .		(7)	197073	8200	3000	2300	—.—
2 Urbina 56, V.Sanguinetti		(14)	346377		3300	2300	4.600
3 Mi Estrella 56, C.Pezoa		(5)	222121			2400	7.300
4 Mizzenbla 56, M.Sarati		(13)	26745				60.000
5 Histrionica 56, R.Galloso		(1)	76407				21.200
6 Mina Rock 56, J.Valdivieso		(15)	123333				13.100
7 Gris Gris 56, P.Sahagian		(3)	65386				19.000
8 La Canchera 52, R.Barrios		(10a)	33200				49.000
9 Fat Rubia 52, J.Paulé		(9)	2980				546.200
10 S. Cara 54, J.Vaira		(6)	7020				231.600
11 Goma 56, G.Rizzi		(11)	6885				236.400
12 Wanted 56, H.Libré		(4)	31040				52.400
13 B. Quick 56, R.Laitán		(10)	C/el 10a				
14 Mary Popins 56, E.Tasende		(8)	17595				92.500
• 15 Xivet 54, D.Orcellet		(6a)	C/el 6				
U Casse Groute 53, J.Tocci		(2)	3060				531.900
TOTAL			1179652				

No corrió: Indian Rock (12).
9ª APUESTA DOBLE: 8 y 8a - 7: $ 276.700.
APUESTA EXACTA: 7 - 14: $ 74.200.
APUESTA TRIFECTA: 7 - 14 - 5: $ 227.200.
Ganada por: ¾ cpo., la 3ª a ½ cpo., la 4ª a 5 cpos., la 5ª a ½ cpo., la 6ª a 2 cpos. Tiempo: 56"4/5. Cuidador: H. Sánchez. Caballeriza: Lucrecia. La ganadora es hija de: Bdashd y Trapisonda. Edad: 3 años.

11ª Carrera — Premio AMSTERDAM — 1.400 Metros

CABALLO	JOCKEY	Nº	Gan.	Placé	Dividendo		Pag.
1 GAUCHO MILICO 53, J.Maciel		(1)	206730	8000	6300	3200	—.—
2 Ponele 51, J. Tocci		(5)	8705		33800	13600	190.700
3 Chimiray 53½, R. Barrueco		(2)	76866			5500	21.500
4 Elbeuf 54½, H. Libre		(9)	92372				17.900
5 Sol y Vielo 56, J. Jarcovsky		(13)	96397				17.200
6 Storm Pub 51, M. Garcia		(6)	62421				25.600
7 Quilqueño 54, J. Alvis		(15)	37228				44.500
8 Unruly 56, V. Centeno		(14)	272129				6.100
9 El Pajar 56, R. Ferreira		(3)	15919				104.200
10 Vaticano 54, V. Sanguinetti		(4)	133066				12.400
11 Mad Party 57, J. Oural		(8)	153643				10.900
12 East Pont 51, W. Blanco		(11)	42970				36.600
U Generalife 53½, A. Ferreras		(12)	4518				367.400
TOTAL			1.202.962				

No corrieron: Acomete (7) y Apolikan (10).
DIVIDENDO DE LA 10ª APUESTA DOBLE: 7-1 $ 148.500.
APUESTA EXACTA: 1-5 $ 1.401.500.
APUESTA TRIFECTA: 1-5-2 $ 6.925.700
DIVIDENDO DE LA APUESTA CADENA A GANADOR: $ 649.842.400 (Vacante)
DIVIDENDO DE LA APUESTA CADENA A PLACE: $ 40.366.500 (5 aciertos 5 apuestas)
Ganada por: 1½ cpo., el 3º a cbza., el 4º a ½ cpo., el 5º a ½ cpo., lel 6º a ½ pczo. (Bandera verde para el 4º y 6º puesto). Tiempo: 1'22"1/5. Cuidador: L. Villafañe. Cavalleriza: Marce Fel. El ganador es hijo de Huahito y Doña Coca. Edad: 7 años.

CANDIDATO DE CRONICA

12ª Carrera — Premio CUTE EYES — 1000 Metros

CABALLO	JOCKEY	Nº	Gan.	a Gan.	a 2º	a 3º	Pag.
1 VOUVRAY 56, J. Abregú		(7A)	431178	4300	3000	2300	—.—
2 Adivinanza 56, E. Liceri		(7)c/ el Nº 7a					—.—
3 La Brújula 56, J. Valdivieso		(12)	65684		8000	5200	30.600
4 Paballar 56, A. De Arriba		(15)	32653			4900	57.800
5 Bacancita 56, R. Galloso		(2)	61615				30.600
6 Navia 56, V. Centeno		(12a)	C/ el Nº 12				30.600
7 Hojalata 56, A. Etchart		(1)	73275				25.700
8 Pecky Girl 56, E. Bortulé		(1a)	C/ el Nº 1				25.700
9 Dorilinda 56, V. Sanguinetti		(9)	151907				12.400
10 Roissy 56, G. Sena		(14)	115807				16.300
11 Ardilla Bar 56, P. Garnica		(10)	114310				16.500
12 Helidita Queen 56, R. Quiroga		(3)	193982				9.700
13 Pink Beauty 56, M. Jaca		(13)	5920				319.200
U Lady Diana 56, L. Alzamora ...		(8)	127850				14.700
TOTAL			1369981				

No corrieron: Sonrie Lucy (4), Mirona Tel (5), Queresa (6) y Brava True (11).
DIVIDENDO DE LA 11ª APUESTA DOBLE: 1-7 $ 51.700.
APUESTA EXACTA: 7-12 $ 115.500.
APUESTA TRIFECTA: 7-12-15 $ 1.628.500.
Ganada por 1½ cpo., la 3ª a 4 cpos., la 4ª a ½ cpo., la 5ª a pzo., la 6ª a cbza. Tiempo: 56". Cuidador: A. P. Giovanetti. Caballeriza: Don Jacinto. La ganadora es hija de Pronto y Vineyard. Edad: 3 años.

CANDIDATA DE CRONICA

13ª Carrera — Premio PATSEY — 1.800 Metros

CABALLO	JOCKEY	Nº	Gan.	a Gan.	a 2º	a 3º	Pag.
1 VERLEGEND 57, R.Rossi		(4)	79715	17800	10200	5100	—.—
2 Aladin 57, J.Valdivieso		(7)	160412		5200	3100	8.800
3 Belgico 57, V.Sanguinetti		(10)	251604			3300	5.600
4 Mandamás 57, M.Bertorini		(5)	139487				10.200
5 Drummer 54, O.Frávega		(3)	38473				37.000
6 Zar Astiz 57, A.Etchart		(12a)	136249				10.400
7 Run 55, P.Armada		(6)	43250				32.900
8 B. Balconero 55, P.Garnica		(11)	116317				12.200
9 Viñador 54, J.Banega		(1a)	18200				78.200
10 Mi Pueblo 53, M.Jaca		(9a)	7120				199.900
11 Francis Swing 53, C.Vera		(12)	C/el 12a				10.400
12 Ebe Sola 50, H.Correa		(1)	C/el 1a				78.200
U Oviedo 57, O.Ayude		(15)	40700				34.900
TOTAL			1031530				

No corrieron: Fray Loco (8), Congoleño (9), Reveche (13), Tegumento (14 y Bet (2) retirado.
12ª APUESTA DOBLE: 7a - 4: $ 95.000.
APUESTA IMPERFECTA: 4 - 7: $ 128.200.
APUESTA TRIFECTA: 4 - 7 - 10: $ 934.200.
Ganada por: el pczo., el 3º a 5 cpos., el 4º a 5 cpos., el 5º a ¾ cpo., el 6º a ½ pczo. Tiempo: 1'47"3/5. Cuidador: J. A. Jurnet. Caballeriza: La Guardia. El ganador es hijo de: Vervain y Polly's Legend. Edad: 5 años.

14ª Carrera — Premio KNOCK DOWN — 1.000 Metros

CABALLO	JOCKEY	Nº	Gan.	a Gan.	a 2º	a 3º	Pag.
1 BEQUEFIESTA 54, A.Etchart		(11)	209621	8600	6300	3700	8.650
2 Lorlita 50, C.Vera		(12)	37352		11600	5300	48.700
3 Bajideh 57, W.Marcovecchio ...		(2)	327276			2700	3.800
4 Rosa Gris 58, E.Romero		(6)	116829				15.500
5 Ancient Love 54, L.Falco		(10)	18160				—.—
6 P. Krill 54, N.Palavecino		(13)	30011				22.700
7 Saumatin 55, A.Rivero		(4a)	146019				12.400
8 M. Top 51, M.Planas		(5)	23018				79.100
9 Aliola 57, E. Bortulé		(7)	65411				37.600
10 Sanata 54, C. Ramirez		(4)	c/Nº 4a				11.400
11 Pache 57, P. Tabarés		(15)	88685				20.500
12 R. Buonocore		(9)	11400				159.000
13 Sultánica 53, D.Hernández		(7a)	C/Nº 7				37.600
14 R. Par 57, V.Centeno		(14)	144633				12.500
15 Wicked 54, J.Igaraategui		(13a)	C/Nº 13				22.700
16 La Brillante 54, A.Ferreras		(1)	30937				56.900
U Kira 55, O. Frávega		(3)	20680				68.000
TOTAL			1320544				

No corrió: Mar Bar (8).
DIVIDENDO DE LA EXACTA DOBLE: 4-11, $ 180.858.500.
APUESTA IMPERFECTA: 11-12, $ 579.700.
APUESTA CUATRIFECTA: 11-12-2, $ 28.034.500.
Ganada por 3 cpos., el 3º a ½ cpo., el 4º a ½ cpo., el 5º a ½ cpo., el 6º a la cbza. Tiempo: 56"4/5. Cuidador: F.Olivero. Caballeriza: Monadel. La ganadora es hija de Beque y Fito. Edad: 7 años.

CANDIDATO DE CRONICA

LA PAVADA

"Yo no escribí comedia alguna para la señora Verónica Castro. Sus productores me pidieron que lo hiciera, pero no llegué a ningún acuerdo con ellos, por lo tanto ni siquiera se me ocurrió una idea argumental. Por lo tanto, mal puede decirse que la señora Castro me rechazó el libro". Así, categórico y bastante *enojado* nos hablaba ayer en Mar del Plata Hugo Moser, ante publicaciones que aseguraban que a la actriz mexicana **no le había gustado lo que él,** supuestamente, **habría escrito.** Está aclarado...

* * *

Se conocen **los cambios fundamentales** que introducirá Canal 11 en su programación a partir de enero. Los **viernes, de 21 a 22,** en reemplazo de "Titanes en el ring", se ubicará **"El circo de Marrone",** con José Marrone **"a la cabeza",** los miércoles, por "El oriental", irá **un ciclo de cine argentino nocturno,** con grandes títulos, como ser **"Safo", "Los martes, orquídeas" y "Filomena Marturano",** entre otros; en sustitución de "No toca botón", de Olmedo, **los domingos se adelantará a las 22 la salida al aire de "Panorama once",** mientras que los **martes de 21 a 23** se transmitirá un **torneo organizado por la AFA** llamado **"Proyección 86"** del que tomarán parte equipos juveniles de los principales clubes y que se emitirá en directo desde Vélez Sarsfield, **con relatos de Horacio Aiello, del que** "a la derecha de su pantalla, señora...".

* * *

El bandoneonista Osvaldo Piro **inició gestiones con los actuales concesionarios del Hotel Provincial para arrendar la boite que funciona en su interior,** donde tiene proyectado presentar a su ex consorte Susana Rinaldi, **entre otros espectáculos.** Le informaron que **le van a contestar la oferta.** ¡Que se la haga!

* * *

El último fin de semana estuvieron en Mar del Plata **—e inclusive se los vio juntos—** Zulma Faiad y Daniel Guerrero. No pudimos informarnos si fueron **"por separado"** o juntos. **Pero que estuvieron, estuvieron...**

Los Actores Cesaron sus Tareas Durante una Hora y Media Reclamando Pago de Sueldos

HUBO PARO EN LOS CUATRO CANALES

Ayer se concretó un paro de una hora y media en los cuatro canales capitalinos. **La medida de fuerza se cumplió entre las 17 y las 18.30 horas y según explicaron voceros de los actores perjudicados, se debió a que prácticamente estaban agotadas las medidas y gestiones realizadas para obtener el cobro de los sueldos atrasados.**

Señalaron, además, que las autoridades de los canales habían evitado dar una respuesta satisfactoria sobre el tema y, por el contrario, se manifestaron en todo momento reticentes y contradictorias sobre la cuestión.

Por parte de la **Asociación Argentina de Actores** se ha señalado que se han efectuado las presentaciones correspondientes ante el Ministerio de Trabajo y ante el **secretario de Información Pública, Oscar Pastor Magdalena.** Y, lo que es más importante —según señala Actores— los trabajadores del espectáculo —los actores— aún no han cobrado los aumentos acordados por el gobierno. Y señalan que, en tanto esos canales son administrados actualmente por el Estado, **se produce una notable y llamativa disociación: el Estado no hace lo que promulga.**

● LO QUE FALTA COBRAR

Según los sectores que se consideran damnificados en esta cuestión, **no se ha hecho efectivo el pago del aumento otorgado por el decreto 439 que dejaba un incremento salarial de $ 1.400.000; tampoco se les abonó el 17 por ciento de aumento otorgado en setiembre, ni el 10 por ciento de octubre, ni el 14,5 de noviembre ni el 14 del mes en curso.**

Un vocero de los actores en paro declaró: "Lo concreto es que nos están pagando sueldos que están por debajo de lo estipulado por el propio gobierno... que, como los canales son del Estado, a ellos qué les importa" —para concluir enfáticamente:— otra cosa sería si los canales estuvieran en manos de sus legítimos dueños".

Otro de los actores expresó: "Estamos cansados de promesas. Ya tenemos las fiestas encima y aún nos deben la segunda quincena de noviembre y la primera de diciembre. Esta medida de fuerza se tomó ante el temor de que, para fin de semana, no quede aquí nadie que se haga responsable de esta situación. Porque estos señores —refiriéndose a los directivos del canal— se van a su casa a brindar y de nosotros no les importa un pito".

Trascendió, por otra parte, que ante la realización de la mencionada medida de fuerza las autoridades de los cuatro canales afectados iniciaron gestiones para dar solución al problema. Así, según versiones de buena fuente, se habría gestionado el pago de, por lo menos, el pago de los haberes correspondientes a la segunda quincena de noviembre.

En todo este proceso ha tenido, lógicamente, una activa participación la Asociación Argentina de Actores, entidad que envió veedores a los cuatro canales capitalinos, con la finalidad de observar que se cumpliera estrictamente la medida de protesta.

No se prevé, por otra parte, la reiteración de similares acciones, al menos en los próximos días, ya que los actores confían en que las autoridades a cargo de los canales harán lo necesario y posible para solucionar el problema económico que los aflige.

El clima que reina en los canales capitalinos no es, ciertamente de optimismo y muchos de los "parados" temían —por ello— ser incluidos en alguna "lista negra".

Jerry Lewis se Recupera de una Operación Cardíaca

LAS VEGAS, 21 (ANSA).— El comico norteamericano Jerry Lewis está en "optimas condiciones" después de una intervención quirúrgica a corazón abierto a la cual fue sometido esta mañana en el hospital "Desert Springs" de Las Vegas.

Jerry Lewis se había presentado anoche en el nosocomio acusando fuertes dolores en el pecho y se comprobó luego que tenía graves irregularidades en el ritmo cardiaco, que podian conducir a un infarto.

El actor, de 57 años, está todavía en la sala de terapia intensiva, pero se encuentra "lúcido y vivaz", dijo un vocero del hospital, añadiendo que Jerry Lewis intercambió bromas con los medicos poco después de haber concluido la operación.

La intervención quirúrgica duró dos horas y consistió en un doble "by pass", es decir en la sustitución de dos de los vasos sanguíneos que alimentan el músculo cardiaco, para eliminar una obstrucción arterial.

Antes de la operación Jerry Lewis consultó por teléfono al celebre cardiocirujano texano Michael Debakey, quien es su viejo amigo y quien, por otra parte, ya se encuentra en Las Vegas, adonde viajó de inmediato.

Lewis, quien vive solo en un apartamento en Las Vegas después de su divorcio hace dos años y tras una declaración de quiebra, estaba trabajando en el montaje de un nuevo filme en el laboratorio de su vivienda cuando fue atacado por fuertes dolores en el pecho trasladándose entonces, por sus propios medios, al hospital "Desert Springs", donde los médicos determinaron la inminencia de un infarto que fue salvado con la inmediata operación.

El período de reconvalecencia será no mayor a los diez días, según afirmaron voceros del hospital "Desert Springs". Jerry Lewis estuvo recientemente en Europa en gira de presentación de su última película, "Slapstick", en la que actúa con el cómico inglés Marty Feldman, quien falleció hace poco a raíz de un ataque cardiaco en México.

UNA POSITIVA MEJORIA EN MARIA ELENA WALSH

Continúa internada en la clínica de **La Pequeña Compañía,** San Martín de Tours y Figueroa Alcorta, Capital, en la habitación 520, **María Elena Walsh,** quien fuera sometida a una intervención quirúrgica de complejidad e importancia, tal como informáramos en ediciones anteriores.

María Elena tiene terminantemente prohibidas las visitas y por eso fue imposible dialogar con ella, aún cuando una joven de nombre Gabriela, que tiene a su cargo el cuidado de María Elena, señaló que su restablecimiento **era gradual y satisfactorio, dentro de la gravedad que su caso planteaba.**

La misma joven precisó que María Elena Walsh será dada de alta, probablemente, entre fin de la Navidad y vísperas de Año Nuevo, si su recuperación se sigue manifestando al mismo ritmo. Adriana es, prácticamente, la única persona ajena al sanatorio que tiene acceso a la habitación de la señora Walsh.

Iglesias no Podrá Cantar en la Mina

SANTIAGO, Chile, 21 (ANSA).— **Fue prohibido espectacular recital que ofrecería el cantante español Julio Iglesias en "Chuquicamata",** la mina de cobre a tajo abierto más grande del mundo, ante una multitud de treinta mil personas, y transmitido vía satélite a toda Latinoamérica.

El evento sin precedentes tenía un especial atractivo porque la multitud se ubicaría en el tajo de la mina, el cual tiene la forma de un gigantesco anfiteatro, **y el cantante español en la parte más alta, en medio de un paisaje desértico de grandes contrastes.**

El espectacular proyecto tenía el apoyo de las autoridades de la región, pero los directivos de la mina, que pertenece a la estatal compañía de cobre, Codelco, **se negaron aduciendo dos razones: dificultades para garantizar la seguridad de treinta mil personas en el mineral, y la no conveniencia de detener las actividades del yacimiento en un momento de recesión económica en que el cobre aporta la mayor parte de las divisas al país.**

● MEJOR SUERTE

VIÑA DEL MAR, Chile, 21 (UPI).— El cantante español Julio Iglesias que tuvo una proyección internacional en el Festival Internacional de la Canción de Viña del Mar participará en el próximo certamen musical **como coautor de una canción.**

Iglesias envió el tema que representará a España, titulado "el amor nos cerró la puerta", que compuso junto con Rafael Terro y Vicente Carazone.

El festival se iniciará a principios de febrero.

TODO EN POCAS LINEAS

El próximo **domingo 26 de diciembre,** desde las 19 horas, en el **Club Atlético San Miguel** de la misma ciudad, habrá un importante festival de rock, en el que intervendrán el conjunto **"Riff", "Los Violadores" y "V 8".** Se anticipa que serán populares los precios de las entradas.

* * *

En el lunch concert "Llegó la hora", de **Carlos Calvo 1753,** el próximo **jueves** a las 22 horas se realizará la presentación del LP que acaba de grabar el cantor de tangos **Aldo Palermo,** que lleva el título de **"Papá calabrés".**

* * *

Hoy a las 20.30, "Ediciones del triángulo azul" presentará su nuevo libro **"Retrato de María"** de la autora **Alicia Bello.** Las palabras previas estarán a cargo de la poetisa **Norma Pérez Martín.** La cita es en **Chile 502,** San Telmo.

* * *

Se abrió un nuevo local de espectadores en Villa Gesell. Se llama **"El huevo cuadrado"** y está ubicado en **Av. Buenos Aires y Alameda 210.** La sala tiene capacidad para **300** espectadores y en su programación, que comenzará el **3 de enero,** tendrán exclusividad, **Víctor Heredia, Litto Nebbia, Armando Tejada Gómez, Julio Lacarra, Alejandro del Prado, Jorge Cumbo, Quinteto Tiempo y Chany Suárez.**

A partir del **6 de enero** del año próximo, hasta el **28 de febrero,** subirá a escena en su cuarto año de éxito, la comedia musical infantil, **"¿Quién es había una vez?"** de **Liliana Rizzo.** Las representaciones se harán en el teatro Del Paseo ubicado en **Avenida 3 entre 105 y 106 de Villa Gesell** y se realizarán de **martes a domingos a las 19.30.** Escenografía, vestuario y realización estuvieron a cargo de **Silva Lojko y Silvia Copello.**

* * *

Hasta el **6 de enero** se extenderá en el predio ferial de Palermo, **Sarmiento y Cerviño,** la exposición **"Navidad en el Mundo",** que está habilitada de **lunes a viernes** entre las **16 y las 24 y sábados y domingos** de **14 a 24.** La entrada para la exposición y los juegos, de los niños es **gratis.** A diario hay desfiles de modas, shows musicales y la actuación exclusiva de "Carozo y Narizota", ídolos de los pibes.

* * *

El secretario de Cultura, doctor **Julio César Gancedo,** frecerá **hoy a las 16,** una conferencia de prensa en el Teatro de la Ribera, situado en **Pedro de Mendoza 1821** de esta capital. En la oportunidad, hará referencia a la colaboración de un grupo vinculado al quehacer teatral para la rehabilitación de la mencionada sala y a la programación. Se informó que ese grupo de personas donó no solamente el aporte de sus experiencias, servicios y trabajos personales, sino que proveyeron materiales y mano de obra necesario a fin de dejar la sala en condiciones de funcionar correctamente.

Con López Barreto se va un Talento

En la mañana de ayer, falleció el compositor Daniel López Barreto, creador de la Escuela Nacional de Danzas y profesor de Historia de la Música y Folklore Sudamericana.

Entre sus numerosas composiciones, se recuerda el tango "La uruguayita Lucía", grabado por Carlos Gardel. Fue maestro de canto de infinidad de cancionistas de nuestro medio; escribió numerosas sinfonías que integran el repertorio de orquestas de fama internacional, entre otras la de la BBC de Londres y la NBC de Estados Unidos.

Era un hombre de extraordinaria cultura, poseedor de siete lenguas y 14 idiomas aborígenes, conocimientos que transcribió en numerosos libros editados, entre otros, por la Universidad de Harvard, Estados Unidos. Había nacido en la ciudad de Santa Fe, hace 79 años, sus restos son velados en Gallo 759 y recibirán sepultura hoy en el panteón de SADAIC, a las 11.

INAUGURAN "PLAZA DEL TANGO"

Mañana a las 19, el intendente municipal, doctor Guillermo del Cioppo, presidirá el acto durante el cual se impondrá el nombre de "Plaza del Tango" al espacio verde ubicado en el triángulo que forman las avenidas Corrientes, Bouchard y Rosales.

Además, en el lugar será colocada la piedra fundamental del monumento que se levantará en homenaje a Carlos Gardel, y que será construido con bronce donado por la población porteña a través de una campaña radial.

A los actos asistirán, además de las autoridades municipales, representantes de entidades vinculadas con la música ciudadana.

La efigie de Clint Eastwood, un recio famoso y además, productor, director y actor de la película "Firefox".

EE.UU. y URSS, se Disputan la Tenencia de Fabuloso Avión

CLINT EASTWOOD LO LOGRA

Este es el caso del estreno adelantado de una película que había sido programada para el 25, día de Navidad. En cambio, se conocerá mañana jueves en las pantallas de los cines Monumental y Santa Fe 2.

Clint Eastwood, primera figura del filme, es también no sólo el productor, sino su primera figura. Nos estamos refiriendo a la película titulada **"Firefox"**.

Clint Eastwood, como personaje, encarna a un piloto especial que está obligado a cumplir una misión no menos especial y sobre todo, peligrosísima y de riesgos inmedibles.

Tal aseveración puede resultar mucho más clara si decimos que se trata —nada menos— que de robar a Rusia un avión de dimensiones colosales en materia técnica y de avanzada y llevar la máquina a tierra americana o inglesa.

Aparentemente el intento podría convertirse en una hazaña nada fácil. Tal es en síntesis el contenido argumental de la película. Clint Eastwood está secundado en esta hazañosa narración por Freddie Jones, David Huffman, Warren Clark, Ronald Lacey y Kenneth Colley.

Todo nace en el momento en que se descubre que existe un lugar secreto en la URSS, a donde habrá que "ir a robarlo"; de no conseguir ese aparato, la **NATO** podría llegar a quedar en absoluta inferioridad bélica con respecto a la potencia que significa el oso soviético. El aparato de marras es una especie de Mig 31, pero muy superior. En suma: que no existe otro igual sobre la tierra. Y los que mandan piensan que, o ese aparato lo tienen EE.UU. e Inglaterra o no puede ni debe tenerlo Rusia. Tal es en síntesis, el motivo temático de ésta historia.

Es la Historia del "Coronel Delmiro Gouveia"

Una de las potentes últimas creaciones del cine brasileño se conocerá mañana, jueves 23, en las pantallas de los cines Trocadero y Lorca y que constituirá, sin duda, una viva curiosidad por parte del espectador argentino, alertado ya —desde aquella semana del cine brasileño— sobre la potencia temática y la libertad de expresión que tiene el cine de ese origen.

Se trata de la película titulada **"Coronel Delmiro Gouveia"**, un filme de Geraldo Sarno quien, precisamente para su estreno, viajó especialmente a nuestro país, donde ahora se encuentra. Son sus intérpretes Rubén De Falco, Nildo Parente, Jofre Soares, Sura Berdichevsky e Isabel Ribeiro.

Delmiro Gouveia fue un personaje de un relieve colosal, que llegó a la muerte por resistirse a entregar su industria al invasor extranjero. Delmiro Gouveia fue muerto a balazos por desconocidos. Al mes siguiente la policía dio el caso como solucionado presentando a Roseo Moraes Do Nascimento y otros 2 cómplices como los autores del crimen.

Esta es su historia. La que cuenta este nuevo filme del brioso cine brasileño.

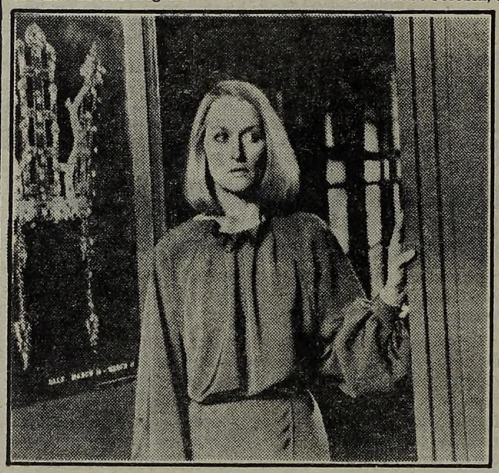

PALABRAS CRUZADAS

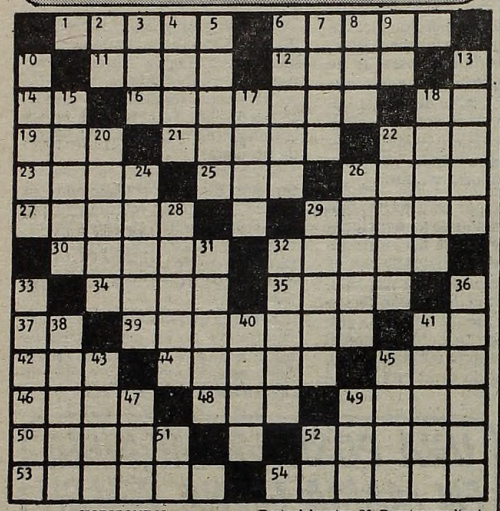

HORIZONTAL

1) Juglar. 6) Retallo. 11) Hilera de personas. 12) Hijo de Isaac. 14) Antes de Cristo. 16) Castigo. 18) Preposición inseparable. 19) Lista, catálogo. 21) Ruido confuso de voces. 22) Alimento hecho de harina. 23) Impulso. 25) Río de Europa. 26) División territorial pequeña entre los árabes. 27) Irritar, encolerizar. 29) Dar balidos. 30) Emperador romano. 32) Título que se daba a los sultanes en Marruecos. 34) Abismo, hoyo muy profundo. 35) Ciudad de Argelia. 37) Símbolo del astato. 39) Censurar, criticar. 41) Divinidad egipcia. 42) Unidad de potencia sonora para medir la intensidad de los ruidos. 44) Perteneciente a la pantorrilla. 45) Tranquilidad. 46) Reino del SO de Asia. 48) Macizo montañoso del Sahara meridional. 49) Grasa de los herbívoros. 50) Instrumento músico pastoril. 52) Sin mezcla (Pl). 53) Río del Uruguay. 54) Repetino.

VERTICAL

2) Interjección. 3) Terminación. 4) Percibir un olor. 5) Ciudad de Bélgica. 6) Empeño, firmeza. 7) Coger, agarrar. 8) Artículo determinado plural. 9) Símbolo del lutecio. 10) Obra. 13) Hacer ruido una cosa. 15) Dícese del caballo de cola escasa. 17) Príncipe árabe. 18) Interjección. 20) Dioses protectores de la casa. 22) Polvillo fecundante de las flores. 24) Parte del rostro. 26) Penetrar un líquido en un cuerpo. 28) Obtusas. 29) Instrumento de acero que usan los grabadores. 31) Perteneciente a un antiguo pueblo americano, que se estableció en el Valle de México. 32) Habitar en un lugar. 33) Piedra preciosa. 36) Tartajoso. 38) Principal. 40) Antiguo nombre de Irlanda. 41) Capital de Marruecos. 43) Entre los árabes, profeta. 45) Genios de ambos sexos, en la mitología persa. 47) Unidad de nutrición. 49) Prefijo. 51) Nota musical. 52) Símbolo del plutonio.

(Solución del problema anterior)

	V	E	J	A	R		V	A	R	I	A	
V		N	A	R	A		A	Z	O	R		P
E	R		L	A	B	O	R	A	L		N	E
D	I	N		L	E	V	A	R		S	O	R
A	V	A	L		L	A	R		S	E	T	O
R	A	C	O	R		L		C	O	D	A	L
	L	E	G	A	R		M	A	L	A	R	
B		R	O	T	O		A	K	E	L		A
A	C		S	O	M	E	T	E	R		A	B
L	O	S		N	O	R	A	Y		A	B	A
I	R	A	N		S	I	R		A	N	A	R
Z	A	G	A	L		E		A	Ñ	E	J	A
A	N	U	L	A	R		A	T	O	L	O	N

(La solución mañana)

MERYL STREEP ES LA FIGURA DE "EN LA QUIETUD DE LA NOCHE"

Un dramático suceso mostrará a nuestro público la historia de la película **"En la quietud de la noche"**, que buscará el concenso del público y de la crítica, a partir del primer día del casi inmediato venidero año 1983; un tema que ha dirigido Robert Benton con guión que también la pertenece y que tiene como primerísima figura a la notable actriz Meryl Streep.

Junto a ella, volveremos a ver —nuestro público hace mucho que no lo ve— a Roy Schreider, actuando además Jessica Tandy, Joe Grifasi en un curioso detective, Sarah Notsford y Josef Sommer entre otros.

HABLAN LOS ASTROS

por el profesor **MARIO CARIÑO**

LOS NIÑOS NACIDOS HOY serán de carácter fuerte y decidido; justos y nobles, unirán a estas dotes una particular inteligencia y poderosa intuición; ocuparán cargos.

LOS QUE CUMPLEN AÑOS HOY tendrán un día inolvidable, pues pasarán horas felices con sorpresas de todo orden, alegrías y regalos; en el año que sigue, progresarán.

ARIES: Muy buen día para ustedes amigos; en dinero bien; la salud como nunca y para el amor las mejores horas; para viajes o mudanzas regular.

TAURO: Mas fe, todo se arreglará; en dinero progresos, en la salud también; en casa alegrías; un llamado, visitas o carta; para el amor gran día, eviten nervios.

GEMINIS: Más dinero llega; salud muy buena; para el amor un poco complicado; para la casa muy buen día; su número el 6.

CANCER: Muy buen día para la salud, el dinero y el amor; para viajar o mudarse también es bueno; para las cosas de la familia regular; número el 2.

LEO: Muy buen día para arreglar las cosas en el amor; dinero no faltará; buena salud; en casa felicidad; en la calle cuidado, eviten los rozamientos.

VIRGO: Amor desesperado; en la profesión peligros; para invertir o firmar buen día; para jugar no es favorable; en casa buenas horas; cuiden la salud.

LIBRA: Muy buen día para la salud y el dinero; para el amor y los viajes regular; eviten rozamientos con amigos o parientes; en casa más amor.

ESCORPIO: Día de oro para ustedes; muy buena salud; para el amor horas muy felices; dinero puede haber mucho; para viajes y mudanzas muy bueno.

SAGITARIO: Horas de júbilo por noticias y sorpresas; la familia feliz; dinero abundará; buena salud; para el amor muy buen día; eviten los nervios.

CAPRICORNIO: Salud y dinero muy bien; para el amor difícil y complicado; en familia disgustos, traten de evitarlos; para viajes y mudanzas maravilloso.

ACUARIO: Mal día para jugar e invertir; cuidado en la calle; problemas en el amor se solucionan; alegrías en casa; la salud marchará bien; día para viajar.

PISCIS: Suerte en la tarde; dinero no faltará; jueguen al 2; buena salud; la familia muy feliz; alegrías en casa; inviertan.

TELEVISION

10.30 (11) **DIBUJOS ANIMADOS** - Infantil
Cortometrajes.
(13) **LASSIE** - Serie
Robert Bray
11.00 (7) **RECREO** - Infantil
Dibujos animados.
(9) **SERVICIO PARA LA COMUNIDAD** - Periodístico
Lía Salgado, Enrique Larrouse.
(11) **PEPONA POPINA** - Infantil
Nora Covacid.
(13) **FESTIVAL INFANTIL**
Dibujos animados.
11.30 (11) **SABOR DE PELIGRO** - Documental
Chuck Connors.
(13) **SUPERMAN** - Serie
George Reeves.
11.55 (9) **DIOS EN UN NUEVO DIA**
Religioso
12.00 (7) **SHERIFF LOBO** - Serie
Claude Akins.
(9) **MEDIODIA CON BETTY** - Periodístico
Betty Elizalde.
(11) **NOTICIAS AL MEDIODIA** - Periodístico
Amalia Rosas - E. Rial Martínez.
(13) **SWAT** - Serie
Steve Forrest.
13.00 (7) **EL SHOW DE LA VIDA** - Periodístico
Héctor Larrea.
(9) **APRENDER A VIVIR** - Teleteatro
Héctor Calori - Marita Ballesteros.
(11) **LA GRAN OCASION** - Entretenimientos
Sergio Velasco Ferrero.
(13) **REALIDAD '82** - Periodístico
J.C. Pérez Loizeau - R. Andino.
14.00 (9) **SEMANA NUEVE** - Periodístico
Gerardo Sofovich
(11) **VERONICA** - Teleteatro
Verónica Castro.
(13) **SOBREMESA** - Femenino
Dr. Eduardo Lorenzo, "Borocotó" Jr.
15.00 (11) **NUESTRO CINE**
Rubén Aldao. "Sinfonía de juventud". Tito Alonso.
15.30 (7) **TELEJUEGOS** - Infantil
Gachi Ferrari - Cecile Charré y el perrito "Alfonso".
(13) **SILENCIO DE AMOR** - Teleteatro
Virginia Lago
16.00 (2) **EL DERECHO DE NACER** - Teleteatro
Verónica Castro.
(9) **UN NOVIO DIFICIL** - Teleteatro
Selva Alemán - Daniel Guerrero
(13) **LA CHICA DE CIPOL** - Serie
Stephanie Powers.
17.00 (2) **BUSCANDO NOVIA A PAPA** - Serie
Bill Bixby
(9) **LA TARDE DE ANNAMARIA** - Femenino
Annamaría.
(11) **CURRO JIMENEZ** - Serie
Sancho Gracia.
(13) **DIVERSIONES EN EL 13** - Infantil
Las Trillizas de Oro.
17.30 (2) **LA ISLA DE GILLIGAN** - Serie
Bob Denver.
(7) **LOS ANGELES DE CHARLIE** - Serie
Kate Jackson - Jaclyn Smith - Cheryl Ladd.
18.00 (2) **LOS DOS MOSQUETEROS** - Serie
Peter Duel.
(9) **PAYASOTE Y PERIQUIN** - Infantil
Luis Covini - Hugo Alvarez Rey
(11) **LA HORA DE CAROZO Y NARIZOTA** - Infantil
Con el Profesor Gabinete.
(13) **LAS VEGAS** - Serie
Robert Urich
18.30 (7) **REBELDE Y SOLITARIO** - Teleteatro
Raúl Taibo - Mariana Karr.
19.00 (2) **OCHO SON SUFICIENTES** - Serie
Dick Van Petten.
(7) **LAS AVENTURAS DE B.J.** - Serie
Greg Evigan.
(9) **DE 7 A 8** - Periodístico
C. Mascetti - B. Elizalde - S. Huberman.
(11) **SI LO SABE CANTE** - Entretenimientos
Roberto Galán.
(13) **TODOS LOS DIAS LA MISMA HISTORIA** - Teleteatro
Beatriz Taibo - L. Medina Castro.
20.00 (2) **EL CRUCERO DEL AMOR** - Serie
Gavin McLeod
(7) **LOS 100 DIAS DE ANA** - Teleteatro
Andrea del Boca - Silvestre.
(9) **RUMBO A LA FAMA** - Musical
Leonardo Simons.
(11) **DE LO NUESTRO CON HUMOR** - Folklórico
Quique Dapiaggi.
(13) **BUENAS NOCHES ARGENTINA** - Periodístico
Sergio Villarruel - Daniel Mendoza.
21.00 (2) **LAS CALLES DE SAN FRANCISCO** - Serie
Karl Malden.
(7) **SESENTA MINUTOS** - Periodístico
María Larreta - Silvia Martínez - E.A. Mancini.
(9) **GRANDES VALORES DE HOY Y DE SIEMPRE**
Silvio Soldán.
(11) **EL ORIENTAL** - Teleteatro
Alberto de Mendoza - Eduardo Rudy.
(13) **LAS 24 HORAS** - Teleteatro
Luisa Vehil.
22.00 (2) **STARSKY Y HUTCH** - Serie
Paul Michael Glaser - David Soul.
(7) **DINASTIA** - Serie
John Forsythe.
(13) **EL MUNDO DEL ESPECTACULO**
"La amante de Napoleón".
22.30 (11) **LOS AVENTUREROS** - Serie
David Soul - Paul Michael Glaser.
23.00 (2) **IRONSIDE** - Serie
Raymond Burr.
23.30 (11) **NOTICIAS A LA MEDIANOCHE** - Periodístico
A. Repetto - E. Landi.
24.00 (2) **ARCHIVO CONFIDENCIAL** - Serie
James Garner.
(7) **LA GENTE** - Periodístico
Augusto Bonardo.
(9) **CONOCIENDO BUENOS AIRES**
Adolfo Jasca
(13) **SEPTIMA EDICION** - Periodístico
Rodolfo Pousá - Jorge Jacobson.
0.05 (9) **GRANDES OLVIDADOS**
Indio Apachaca
0.10 (9) **DIOS ES MI DESCANSO**
Religioso
0.30 (11) **TRASNOCHE CON JULIO LAGOS** - Periodístico
Invitados especiales.
(13) **TRASNOCHE**
Primera sección: "Fiesta en el harem" Mary Ann Mobley.
Segunda sección: "Mi familia". Carroll O'Connors - Serie.
Tercera sección: "Viaje a las estrellas". William Shatner - Serie.
3.30 (13) **MOMENTO DE MEDITACION**
Religioso.

GUIA DE CINES Y TEATROS ★ GUIA DE CINES Y TEATROS ★ GUIA DE CINES Y TEATROS

TEATROS

★ **COLON. 35-1430.** MIERCOLES 22 a las 21: Func. Ext. Nº 43. Espectáculo coreográfico a cargo del BALLET ESTABLE DEL TEATRO COLON. Ballet: "EL CASCANUECES", de TCHAIKOVSKY-PREBIL. Con BAZILIS y CANDAL. Primeros bailarines, Solistas y Cuerpo de Baile. Dir. de Orq.: BRUNO D'ASTOLI. Dir. del Ballet: A.TRUYOL. Dir. Coro Niños: V.SCIAMMARELLA. Coro de Niños del T. Colón y Orq. Filarmónica de Bs. As. Pl.: $ 150.000. Loc. en vta. JUEVES 23 a las 21: CLAUSURA DE LA TEMPORADA. Func. Ext. Nº 44. Espectáculo coreográfico a cargo del BALLET ESTABLE DEL TEATRO COLON. Ballet: "EL CASCANUECES" de TCHAIKOVSKY-PREBIL. Con DELMAGRO y CAAMAÑO, Primeros Bailarines, Solistas y Cuerpo de Baile. Dir. de Orq.: BRUNO D'ASTOLI. Dir. del Ballet: ANONIO TRUYOL. Dir. del Coro de Niños: V. SCIAMMARELLA. Coro de Niños del T. Colón y Orq. Filarmónica de Bs. As. Pl.: $ 150.000. Loc. en vta. Boletería todos los días de 10 a 20 en Tucumán 1111.

★ **PTE. ALVEAR. Corrientes 1659. 46-6076.** Hoy a las 21.30: "AMERINCA OPERANDINA", ópera rock sobre libro y música de Pepe Gallinato. Dir. Gral. Pepe Gallinato. JUEVES DESPEDIDA a las 22. Pl.: $ 50.000.

★ **BUENOS AIRES. Rodríguez Peña 407.** Al estilo inconfundible de BURLESQUE, presentamos la impactante sexy revista: "GATITAS DE KABARET". Un espectáculo de desnudo al estilo de las grandes revistas europeas. Diariamente desde las 15. Vier. hasta la 0.30. Sáb. de 18 a 2. Refrigeración. P.m.18.

★ **FLORIDA. Florida 165. 30-5360.** Cont. de lunes a jueves de 13 a 22. Viernes de 13 a 23. Sábados de 18.30 a 1.30. FLORIDA SEXY REVISTA. Brillante sexy revista, con renovado elenco. P.m.18.

★ **KARINA. Corrientes 636. 40-1808.** Cont. de 20 a 24: Cía de STRIP-TEASE, con Analia Roy y sexy vedettes. P.m.18. De 0.30 a 4. "Show internacional". Dir. A. Elizalde.

★ **LOLA MEMBRIVES. Corrienes 1280. 35-2108.** Pinky presenta a Raúl Lavié, Jovita Luna y gran elenco en
ANNIE
Dir. Musical: Mike Ribas. Dir. Gral. Wilfredo Ferrán. Martes a jueves a las 21. Viernes y sábados a las 20 y 23. Domingos a las 17 y 20. Mes debut 50% de idesc. Loc. en vta.

★ **MAIPO. Esmeralda 443. 392-4882.** Viernes 24 descanso. Martes a domingos a las 21 y 23. La obra de Hugo Moser
VAMOS A VOTAR EN 1984
Con Julio de Grazia, Beatriz Bonnet, Juan Carlos Thorry, Ricardo Lavié, Reina Reech, Arturo Maly, Ricardo Dupont y Vicky Buchino. Dir. Hugo Moser. Loc. en vta.

★ **OLIMPIA. Sarmiento 777. 40-2678.** Hoy a las 21.30:
TEMISTOCLES EN SALAMINA
De Román Gómez Masía. Dir. Julio César Medici Maccarone - Alberto Iñiguez.

★ **OPERA. Corrientes 860. 35-1335.** HOY DESPEDIDA UNICOS RECITALES DEL GRAN CANTANTE
PIERO
Y SU GRUPO "PREMA"
Juev. a las 22.30. Vier. y sáb. a las 21 y 23. Dgos. a las 21. Lun., mart. y miérc. a las 22.30. Loc. en vta.

★ **PARADISE. Corrientes 827.** Cont. de lunes a domingos de 20 a 4. La revista sexy del desnudo: "STRIP TOTAL". Con las mujeres más excitantes de Buenos Aires.

CINES

★ **ADAN I. Corrientes 959. 393-6115.** A las 13, 15.30, 18, 20.30 y 22.55:
EL CAMPEON
P.m.14. Con Jon Voight y Faye Dunaway. A las 15.10, 17.40, 20.10 y 22.40: Notic. Sáb. trasn. 1.

★ **ADAN 2. Corrientes 959. 393-5034.** A las 13.30, 16.25, 19.25 y 22.25:
RAGTIME
P.m.18. Un filme de Lino de Laurentiis. A las 16.10, 19.5 y 22.5: Notic. Sáb. trasn. 1.10: ADIOS SUI GENERIS.

★ **ALFA. Lavalle 842. 392-1114.** A las 13, 14.55, 16.55, 18.55, 21 y 23:
VIAJE A LAS ESTRELLAS II
(La ira de Khan)
S.r. Sábado trasnoche: 1.15.

★ **ALFIL. Corrientes 1753. 40-7575.** A las 15, 17, 19, 21, 23 y sáb. trasn. 1: THE BEATLES EN CONCIERTO. S.r. 16.40, 18.40, 20.40 y 22.40: Notic.

★ **AMBASSADOR. Lavalle 777. 392-9700.** A las 13, 15.30, 18, 20.30 y 23:
ELLOS NO USAN SMOKING
P.m.18. Con Fernanda Montenegro, Gianfrancesco Guarnieri y Bete Mendes. A las 15.15, 17.45, 20.15 y 22.45: Notic. Sáb. trasn. 1.20.

★ **AMERICA. Callao 1057. 41-3818.** A las 12.40, 15, 17.35, 20.15 y 22.55:
ANNIE
S.r. Con Aileen Kinn, Albert Finney y Ann Reinking. Dir. John Huston. A las 17.15, 19.50 y 22.30: Notic. Sáb. trasn. 1.30.

★ **ARIZONA. Lavalle 727. 392-6967.** Cont. 13.20, 16.35, 19.50 y 23.5:
LOS 10 HERMANOS DRAGONES DE SHAO-LIN
15, 18.15 y 21.30:
CARNADA HUMANA
P.m.18. Sáb. trasn. 1.15: Los 10 hermanos dragones de Shao-lin.

★ **ATLAS. Lavalle 869. 392-1936.** A las 12.40, 14.55, 17.35, 20.15 y 22.55: ANNIE. S.r. 17.10, 19.50 y 22.30: Notic. Sáb. trasn. 1.35.

★ **ATLAS RECOLETA. Guido 1952. 801-2006.** A las 14.35, 16.40, 18.50, 21 y 23.10: ROMANCE DE UN PIRATA. S.r. 16.20, 18.30, 20.40 y 22.50: Notic. Sáb. trasn. 1.10.

★ **AVENIDA. Avda. de Mayo 675.** Cont. 12.45, 16.30 y 20.30: Marco Polo; 11, 14.40, 18.30 y 22.15: Gallipoli. P.m.18.

★ **BIARRITZ. Suipacha 482. 392-0356.** A las 13, 16, 19.10 y 22.20: LOS UNOS Y LOS OTROS. S.r. 15.40, 18.50 y 22: Notic. Sáb. trasn.

★ **BROADWAY. Corrientes 1155. 35-2345.** A las 13.30, 15.30, 17.50, 20.15 y 22.40:
JOANA, LA FRANCESA
P.m.18. Un filme de Carlos Diegues. A las 17.30, 19.55 y 22.20: Notic. Sáb. trasn. 1.

★ **CALLAO. Callao 27. 40-1898.** A las 15.15, 18.35 y 22: LOS UNOS Y LOS OTROS. S.r. 14.50, 18 y 21.35: Notic.

★ **CAPITOL. Santa Fe 1848. 44-2379.** A las 14.5, 16.5, 18.25, 20.50 y 23.15: JOANA, LA FRANCESA. P.m.18. 18.5, 20.25 y 22.50: Notic. Sáb. trasn. 1.25.

★ **CERVANTES. Belgrano 1820. 38-2698.** Cont. 14.30, 18.25 y 22.20: ROMANCE DE UN PIRATA; 16.35 y 20.30: LOS MUCHACHOS DEL VERANO. S.r.

★ **CINEMA UNO. Suipacha 460. 392-1112.** A las 12.50, 15.15, 17.45, 20.20 y 22.55:
LA LUNA
P.m.18. Con Jill Claybourgh y Verónica Lasar. A las 15, 17.30, 20 y 22.35: Notic. Sáb. trasn. 1.15.

★ **CINEMATECA ARGENTINA. Sarmiento 2255. 48-2170.** A las 18, 20 y 22: "Cuéntame tu vida". Dir.: Alfred Hitchcock. Con: Ingrid Bergman y Gregory Peck. S.r. Mañana: El tercer hombre.

★ **CONCORDE. Lavalle 925. 35-1850.** A las 12.50, 14.45, 16.40, 18.45, 20.55 y 23.10:
SOLOS EN LA MADRUGADA
P.m.18. A las 18.35, 20.40 y 22.50: Notic. Sáb. trasn. 1.30.

★ **COSMOS 70. C'tes 2046. 49-0862.** Grandes maestros del cine mundial. A las 14.20, 16.10, 18, 19.45, 21.30 y 23.20:
HIROSHIMA MON AMOUR
P.m.18. Con Emmanuelle Riva y Eiji Okada. A las 14.10, 16, 17.50, 19.35, 21.20 y 23.10: Notic. Est. y jub. 50% de desc.

★ **ELECTRIC. Lavalle 836. 392-1846.** Cont. desde las 13: LA TENTACION DESNUDA; LA BESTIA DESNUDA; FURIA EN LA ISLA. P.m.18. Sáb. trasn.

★ **EMPIRE. H. Yrigoyen 1934. 47-8770.** Cont. 14.50, 18.50 y 22.40: EL GRADUADO; 16.40 y 20.50: PERDIDOS EN LA NOCHE. P.m.14.

★ **GAUMONT. Rivadavia 1635. 40-3050.** A las 14.10, 17, 20 y 22.50: ANNIE. S.r. 16.30, 19.30 y 22.30: Notic.

★ **GRAN REX. C'tes 857. 392-8000.** Refrigeración. Extraordinario estreno. A las 12.40, 14.20, 16.30, 18.45, 21 y 23.15:
ROMANCE DE UN PIRATA
Con Kristy McNichol y Christopher Atkins. Dir. Ken Annkin. A las 16.10, 18.25, 20.40 y 22.55: Notic. Sáb. trasn. 1.30.

★ **GRAND SPLENDID. Santa Fe 1860. 44-0808.** A las 15.30, 18, 20.30, 23 y sáb. trasn. 1: EL BUENO Y LOS MALDITOS. P.m.18. 15, 17.30, 20 y 22.30: Notic.

★ **GRAN VICTORIA. Av. de Mayo 882. 34-1493.** Continuado de 8 a 3: El sexo débil en apuros; El tercer sexo se divierte; Ataúd para un vampiro. P.m.18.

★ **IDEAL. Suipacha 378. 35-3300.** A las 13.40, 15.55, 18.20, 20.40, 23 y sáb. trasn. 1: EL BUENO Y LOS MALDITOS. P.m.18. 15.40, 18.5, 20.25 y 22.45: Notic.

★ **IGUAZU. Lavalle 940. 393-9931.** A las 13, 15.15, 17.40, 20.10 y 22.45:
FAMA
P.m.18. Una explosión de talento joven. A las 17.30, 19.55 y 22.25: Notic. Sáb. trasn. 1.30.

★ **LARA. Av. de Mayo 1225. 38-6966.** Cont. 14, 18.20 y 22.40: TIBURON; 16.5 y 20.35: AEROPUERTO '80. S.r. Sáb. trasn. Led Zeppelin en: La canción es la misma.

★ **LEOPOLDO LUGONES. Corrientes 1530. 46-8611.** A las 15, 17, 19, 21 y 23: "Nuestra hospitalidad". Dir.: Buster Keaton. Con Buster Keaton y Joe Roberts. Pl.: $ 20.000. S.r. Aire acondicionado. Mañana: Una mujer en la arena.

★ **LIBERTADOR. Ctes. 1334. 40-7443.** A las 13.15, 15.45, 18.10, 20.40 y 23.5:
VIAJE A LAS ESTRELLAS II
S.r. Con William Shatner y Leonard Nimoy. A las 15.25, 17.50, 20.15 y 22.45: Notic. Sáb. trasn. 1.15.

★ **LOIRE. Corrientes 1524. 49-1900.** A las 13.45, 15.35, 17.25, 19.20, 21.20 y 23.20:
DE MAO A MOZART
S.r. Un filme de Murray Lerner. A las 14.55, 16.50, 18.50, 20.50 y 23: Notic. Sáb. trasn. 1.

★ **LORANGE. Ctes. 1372. 45-7386.** A las 13, 14.50, 16.50, 18.55, 21.5 y 23.15:
SOLOS EN LA MADRUGADA
P.m.18. Un filme de José Luis Garci. A las 16.40, 18.45, 20.50 y 23: Notic. Sáb. trasn. 1.15.

★ **LORCA. Corrientes 1428. 40-5017.** A las 14, 15.45, 17.25, 19.20, 21.20 y 23.20:
ESCLAVA DEL AMOR
P.m.18. Un filme de Nikita Mijalkov. A las 19, 21 y 23: Notic.

★ **LORENA. Corrientes 1551. 46-7501.** A las 13.25, 15.20, 17.15, 19.15, 21.20 y 23.20:
SOCIOS
P.m.18. Con Ryan O'Neal y John Hurt. A las 15, 16.55, 18.55, 21 y 23: Notic. Sáb. trasn. 1.

★ **LOS ANGELES 1. Corrientes 1770. 40-3742.** A las 13, 14.40, 16, 18, 19.40, 21.20 y 22.50:
LOS ARISTOGATOS
S.r. Hablada en castellano. A las 14.30, 16.10, 17.50, 19.30, 21.10 y 22.40: Notic.

★ **LOS ANGELES 2. Corrientes 1770. 40-3742/45-2405.** A las 13.40, 15.30, 17.20, 19.10, 21 y 22.50:
CONDORMAN
S.r. Hablada en castellano. A las 13.30, 15.20, 17.10, 19, 20.50 y 22.40: Notic.

★ **LOSUAR. Corrientes 1743. 40-6100.** A las 13.35, 15.5, 16.35, 18.5, 19.50, 21.35 y 23.20:
BODAS DE SANGRE
S/r. A las 14.50, 16.20, 17.50, 19.30, 21.15 y 23: Notic. Sáb. trasn. 0.50.

★ **LUXOR. Lavalle 669. 392-3893.** A las 12.40, 16.55 y 21.5:
BEN HUR
S.r. Con Charlton Heston, Jack Hawrins y William Nyler. A las 12.30, 16.45 y 20.50: Notic. Sáb. trasn. 1.10.

★ **MAXI 1. Carlos Pellegrini 661. 35-8822.** A las 13.20, 15.25, 17.25, 19.25, 21.25 y 23.25:
UNA FUGA A TODA VELA
S.r. Con Louis de Funes y Colette Brosset. A las 13, 15.55, 17.5, 19.5, 21.5 y 23.5: Notic.

★ **MAXI 2. Carlos Pellegrini 661. 35-8822.** A las 13, 15.5, 17.10, 19.15, 21.20 y 23.20:
TRAMPA PASIONAL
P.m.18. Con Isabelle Adjani, Alan Bates y Maggie Smith. A las 14.45, 16.50, 18.55, 21 y 23.5: Notic.

★ **METROPOLITAN 1. Corrientes 1343. 40-0816.** A las 13.30, 16, 18.20, 20.40, 23 y sáb. trasn. 1: EL BUENO Y LOS MALDITOS. P.m.18. 15.40, 18, 20.20 y 22.40: Notic.

★ **METROPOLITAN 2. Corrientes 1343. 40-1064.** A las 14, 16.15, 18.35, 20.55, 23.15 y sáb. trasn. 1: ¿POR QUE MENTIR? P.m.18. 15.50, 18.10, 20.30 y 22.50: Notic.

★ **MONUMENTAL. Lavalle 780. 393-8865.** A las 13.35, 15.55, 18.15, 20.40 y 23:
HERMANOS DE SANGRE
(Los guapos)
P.m.18. Con Franco Nero, Claudia Cardinale y Fabio Testi. A las 13.15, 15.35, 18, 20.20 y 22.45: Notic. Sáb. trasn. 1.15.

★ **MULTICINE. Lavalle 750.** Cont. de 8.30 a 24. Sáb. y dgos. desde las 13: MI ESPOSA, MI AMANTE Y YO; PATRICK; ACTOS DE AMOR Y VENGANZA; GENTIL SEÑORA. P.m.18. Sáb. trasn.

★ **NORMANDIE. Lavalle 861. 392-1000.** A las 13, 15, 17, 19, 21 y 23.10: CONDORMAN. S.r. 14.40, 16.40, 18.40, 20.40 y 22.45: Notic.

★ **OCEAN. Lavalle 739. 392-1515.** A las 13, 15, 17, 19.5, 21.10 y 23.15:
SOCIOS
P.m.18. Con Ryan O'Neal y John Hurt. Dir. James Burrows. A las 14.35, 16.35, 18.40, 20.45 y 22.50: Notic. Sáb. trasn. 1.30.

★ **OPERA. Corrientes 860. 35-1335.** HOY RECITAL DEL GRAN CANTANTE PIERO y el GRUPO "PREMA". Ver información en Cartelera de Teatros.

★ **PARAMOUNT. Lavalle 845. 392-9999.** A las 13.10, 15.15, 17.15, 19.15, 21.20 y 23.20:
ARDIENTE Y NAPOLITANO
P.m.14. Con Adriano Celentano y Claudia Mori. A las 14.55, 16.55, 18.55, 20.55 y 23: Notic. Sáb. trasn. 1.30.

★ **PARIS. Lavalle 769. 392-2016.** A las 13.30, 16.35, 19.50 y 23.10: LA ISLA DE LOS PLACERES PROHIBIDOS; 14.50, 18.5 y 21.30: OPERACION SEXO; 13.20, 16.20, 19.40 y 23: Notic. P.m.18. Sáb. trasn. 1.10: La isla de los placeres prohibidos.

★ **PLAZA. Corrientes 939. 392-7577.** A las 13.40, 15.50, 18.15, 20.30 y 23: EL PROFESIONAL. P.m.14. 13.20, 15.30, 17.45, 20.10 y 22.40: Notic. Sab. trasn. 1.30.

★ **PREMIER. Corrientes 1565. 46-2113.** A las 13, 14.35, 16.15, 18.5, 19.45, 21.25 y 23.10:
LA VIDA DE EVA PERON
S.r. Un filme documental. Dir. Carlos Luis Serrano. A las 14.15, 15.55, 17.45, 19.25, 21 y 22.45: Notic.

★ **PETIT PREMIER. Corrientes 1565. 46-2113.** A las 15.30, 18, 20.30 y 23:
Z
P.m.18. Un filme de Costa-Gavras. Con Ives Montand, Irene Papas y Jean Louis Trintignant.

★ **REAL. Esmeralda 425. 392-3600.** A las 13.40, 15.30, 17.20, 19.10, 20.45 y 22.20: LOS CUENTOS DEL TIO BIGOTE. S.r. 13.30, 15.10, 17, 18.50, 20.30 y 22.5: Notic.

★ **SALA UNO. B. Sur Mer 549. 88-9420.** Ciclo de cine brasileño. A las 14.30, 16.30, 18.30, 20.30 y 22.30: SEGURO QUE ES UN MALANDRA. P.m.18. A las 16.15, 18.15, 20.15 y 22.15: Notic. Sáb. trasn. En vivo: "ATEPE", rock de alto nivel.

★ **SANTA FE I. Santa Fe 1947. 44-8980.** A las 13, 14.50, 16.50, 19, 21.10 y 23.20:
SOLOS EN LA MADRUGADA
P.m.18. A las 16.40, 18.40, 20.50 y 23: Notic. Sáb. trasn. 1.10.

★ **SANTA FE II. Santa Fe 1947. 44-8980.** A las 13, 14.45, 16.40, 18.40, 20.40 y 22.50:
SOCIOS
P.m.18. Con Ryan O'Neal y John Hurt. Sábado trasnoche: 1.

★ **SARMIENTO. Lavalle 852. 392-3338.** A las 13, 15, 17, 19, 21 y 23.10: LOS DOCTORES LAS PREFIEREN DESNUDAS. P.m.18. 14.40, 16.40, 18.40, 20.40 y 22.45: Notic. Sáb. trasn. 1.30.

★ **SELECT LAVALLE. Lavalle 921. 35-0235.** Cont. 13.20, 16.40, 20 y 23.20: LA MASAJISTA LLEGA A LA CIUDAD. 14.50, 18.10, 21.30 y sáb. trasn. 0.50: EMMANUELLE. P.m.18.

★ **STUDIO. Santa Fe 2541. 821-5845.** A las 13.40, 15.40, 18.10, 20.30 y 22.50: EDICION ESPECIAL DE ENCUENTROS CERCANOS DEL TERCER TIPO. S.r. A las 18.10, 20.30 y 22.50: Notic. Sáb. trasn. 1.10: HAIR.

★ **SUIPACHA. Suipacha 442. 392-1195.** A las 13.15, 15.15, 17.15, 19.15, 21.15, 23.15 y sáb. trasn. 1.15: LA GUERRA DEL FUEGO. P.m.18. 13, 15, 17, 19, 21 y 23: Notic.

ALMAGRO

★ **BIOGRAFO UNO. Corrientes 4636.** Cont. 17.45, 20 y 22.15: Notic. 18, 20.15 y 22.30: Viaje a las estrellas II. S.r.

★ **PALACIO DEL CINE. Rivadavia 3636. 982-4818.** Cont. 15.50, 19.15 y 22.40: Los aristogatos; 14, 17.15 y 20.40: Cupido motorizado. Notic. S.r.

★ **ROCA. Rivadavia 3753. 812-1517.** Cont. dde. las 14.45: Notic. El bueno y los malditos; Pecado de juventud. P.m.18.

BELGRANO

★ ★ **CABILDO. Av. Cabildo 2347. 784-3852.** Cont. 14.45, 16.45, 18.45, 21, 23 y sáb. trasn. 1: El bueno y los malditos. P.m.18.

★ **FANTASY. Cabildo 685. 771-0686.** A las 14.40, 16.30 y 18.20: Notic. y Los aristogatos. S.r. 20.40 y 22.45: La guerra del fuego. P.m.18. Sáb. trasn. 1.15: All that jazz.

★ **G. SAVOY. Cabildo 2829. 781-6500.** Cont. 14.30, 16.25, 18.35, 20.45 y 23.5: Solos en la madrugada; 18.20, 20.30 y 22.40: Notic. P.m.18. Sáb. trasn. 1.15.

★ **LIDO. Av. Cabildo 3241.** Cont. 14.40, 18.30 y 22.30: Rocky III; 16.30 y 20.40: Locamente enamorado. S.r.

★ **MIGNON. Juramento 2433. 784-3899.** Cont. 14.20, 16, 17.40, 19.30, 21.20 y 23: Bodas de sangre; 15.40, 17.20, 19, 20.50 y 22.40: Notic. Sáb. trasn.

BOEDO

★ **CUYO. Boedo 858. 97-6975.** Cont. 16, 19.25 y 23: Condorman; 14.20, 17.40 y 21.10: El libro de la selva. S.r.

★ **GRAN SAN JUAN. San Juan 3246. 97-4293.** Cont. Mi esposa, mi amante y yo; Juanita nalgas de oro; Primo-prima. P.m.18.

★ **LOS ANDES. Boedo 777. 97-4233.** Cont. 16, 19.40 y 23.10: Romance de un pirata; 14.15, 17.45 y 21.25: Ojo por ojo... más o menos. S.r.

★ **N. PALACE. San Juan 2461. 941-1723.** Cont. 14.20, 18.20 y 22.30: Viaje a las estrellas II; 16.20 y 20.30: Los cazadores del arca perdida. S.r. Sáb. trasn. 1.

★ **NUEVO SELECT. San Juan 2540. 941-5908.** Cont. 14.50, 18.40 y 22.30: Rocky III; 16.40 y 20.30: Moonraker. S.r.

CABALLITO

★ **MORENO. Rivadavia 5050. 90-4303.** Cont. 15, 19 y 23: Ellos no usan smoking; 17.5 y 21.10: Habitación se alquila; Notic. P.m.18.

COLEGIALES

★ **ARGOS. F. Lacroze 3455. 854-0673.** Cont. dde. las 14.45: Notic; El bueno y los malditos; Pecados de juventud. P.m.18.

★ **ATALAYA. Córdoba 4633. 773-0700.** Cont. 15, 19.10 y 22.40: Mad Max II; 17 y 20.40: El exorcista. P.m.14. Sáb. trasn. 0.10.

★ **RIALTO. Córdoba 4287. 86-8764.** Cont. 15, 18.35 y 22: El hombre más fuerte del mundo; 14.50, 18.20 y 21.45: Notic. 16.45 y 20.10: Cupido motorizado rumbo a Río. S.r. Sáb. trasn.

FLORES

★ **AUDITORIO SAN ROBERTO. Bolivia 667. 612-0084.** Cont. sáb. y dgos de 16.30 a 22.30: Superman, el invencible; 5 locos avivados. S.r.

★ **CONTINENTAL. Carabobo 945. 631-2218.** Cont. 16.20, 19.20 y 22.20: Reportaje a las colegialas; 14.40, 17.50 y 20.50: La doctora bajo las sábanas. P.m.18. Sáb. trasn.

★ **FENIX. Rivadavia 7802. 612-8858.** Cont. dde. las 14.30: Notic. ¿Por qué mentir? Tarzán, el hombre mono.

★ **GRAN RIVADAVIA. Rivadavia 8636. 69-1356.** Cont. 14.30, 17.50 y 21: Te rompo el rating; 16, 19.30 y 22.50: Los fierecillos indomables. S.r. Sáb. trasn. 0.30.

★ **GRAND PRIX. Gaona 3263. 59-2551.** Cont. 15.15, 18.35 y 22.15: Los aristogatos; 16.45 y 20.20: Cupido motorizado. S.r.

★ **LOPE DE VEGA. Lope de Vega 1744. 567-4343.** Cont. 14.45, 18.30 y 22.20: La ciudadela de los Robinson; 17 y 20.10: El libro de la selva. S.r.

★ **PUEYRREDON. Av. Rivadavia 6871. 612-0389.** Cont. dde. las 14.20: El bueno y los malditos; Los tigres no lloran. P.m.18.

★ **SAN JOSE. Rivad. 7350. 611-5989.** Cont. dde. las 14: ?Qué le habrán hecho a Solange?; Las colegialas quieren aprender; La reencarnación de los zombies. P.m.18.

★ **SAN MARTIN. Av. Rivadavia 7060. 612-5416.** Cont. desde las 13.30: Locamente enamorado; Solo para sus ojos. S.r. Sáb. trasn. 0.30.

LINIERS

★ **GRAN LINIERS. Avda. Gral. Paz 44.** Cont. 13.50, 18 y 22.40: Fama; 15.40 y 20.20: Víctor-Victoria. P.m.18.

★ **GRAN ODEON. Montiel 160. 641-7673.** Cont. 14.35, 18.30 y 22.30: Los aristogatos; 16.15 y 20.25: Cupido motorizado. S.r.

★ **MARTIN FIERRO. Avda. Gral. Paz 47.** Cont. 15.45, 19.15 y 22.50: Mad Max II; 14, 17.30 y 21: El vengador solitario. P.m.18.

MATADEROS

★ **ALBERDI. Juan B. Alberdi 6169. 68-0496.** Cont. 15.40, 19 y 22.30: Condorman; 14, 17.20 y 20.40: El libro de la selva. S.r.

★ **EL PLATA. J. B. Alberdi 5751. 68-1118.** Cont. 15.50, 19.20 y 22.50: Los aristogatos; 14, 17.20 y 20.50: Cupido motorizado. S.r.

★ **GRAN BUENOS AIRES. Av. del Trabajo 5427. 68-2525.** Cont. dde. las 14.30: El libro de la selva; El gato que vino del espacio. S.r.

★ **GRAN LUGANO. Murguiondo 4062. 601-3457.** Cont. 14.45, 19.30: Las aventuras de Los Parchís; 17.45 y 22.30: Los superagentes biónicos; 16.20 y 21: Titanes en el ring. S.r.

★ **JORGE NEWBERY. Ex Lugano 1 y 2. 601-3457.** Cont. dde. las 14.30: El libro de la selva; El gato que vino del espacio. S.r.

ONCE

★ **LORIA. Rivadavia 3058. 87-1436.** Cont. 16.10, 19.40 y 23.10: El sexo y el amor; 14.15, 17.45 y 21.15: La tentación désnuda. P.m.18.

★ **MAJESTIC. Pueyrredón 230. 87-9636.** Cont. 16, 19.35 y 23.15: El regreso del dragón; 14.10, 17.40 y 21.15: El hombre de Hong Kong. P.m.14.

VILLA DEL PARQUE

★ **BERNASCONI. M. Sastre 3195. 50-6462.** Cont. 16.25, 19.25 y 22.30: Fiesta mágica II; 14.45, 17.45 y 20.45: Popeye. S.r.

★ **PARQUE. Cuenca 3250. 50-4448.** Cont. dde. las 14.30: Notic. Rocky III; Locamente enamorado. S.r.

VILLA DEVOTO

★ **ACONCAGUA. Av. Gral. Mosconi 3260. 571-5208.** Cont. dde. las 14.30: Notic. Ardiente y napolitano; Viaje al centro de la Tierra. S.r.

★ **EUROCINE. Nueva York 3336. 50-1443.** Cont. dde. las 15.10: El hombre más fuerte del mundo; El zorro y el sabueso. S.r.

VILLA URQUIZA

★ **25 DE MAYO. Triunvirato 4438. 51-1859.** Cont. 15.50 y 19.10 y 22.30: Condorman; 14.30, 17.30 y 20.50: La espada en la piedra. S.r.

★ **GRAN URQUIZA. Bauness 2506. 51-2135.** Cont. 14.40, 17.20, 20.30 y 23.10: Reportaje a las colegialas; 16.10, 18.50 y 21.40: Yo, papá y la mucama. P.m.18. Sáb. trasn.

GRAN BUENOS AIRES

★ **AVELLANEDA. Colonial.** Si mi mujer tuviera un amante; El alegre divorciado; Me gusta mucho decir sí. P.m.18.
—**Gral. Roca.** Si te encuentras con Sartana reza por tu muerte; El heredero de Bruce Lee; La verdadera historia de Bruce Lee.
—**Maipú.** Viaje a las estrellas II; Los cazadores del arca perdida. S.r.
—**Mitre.** Reto al dragón; Quien encuentra un amigo, encuentra un tesoro. S.r.
—**San Martín.** Reportaje a las colegialas; Ultraje en la cárcel de mujeres. P.m.18.

★ **BELLA VISTA. Gran Pacífico.** Los aristogatos; La ciudadela de los Robinson. S.r.

★ **CIUDAD DE SAN MIGUEL. Mayo.** El profesional; Escape a la victoria. P.m.14.
—**San Miguel.** Socios; Víctor-Victoria. P.m.18.

★ **CIUDADELA. Nvo. Ciudadela.** La pensión de las colegialas; Mi esposa, mi amante y yo; Vil seducción. P.m.18.

★ **LA TABLADA. Martín Güemes.** Rocky III; El regreso del puño de la serpiente. S.r.

★ **LOMAS DE ZAMORA. Avenida.** El campeón; Tiburón III. P.m.14.
—**Español.** Reportaje a las colegialas; Scanners. P.m.18.
—**Gran Lomas.** La luna; Permiso de amor hasta medianoche. P.m.18.

★ **MORON. Achával.** Locamente enamorado; Solo se vive dos veces. S.r.
—**Morón.** Reportaje a las colegialas; La doctora bajo las sábanas. P.m.18.

★ **QUILMES. Cervantes.** Socios; Víctor-Victoria. P.m.18.

★ **RAMOS MEJIA. Gran Belgrano.** Reportaje a las colegialas; Kamasutra. P.m.18.
—**San Martín.** Víctor-Victoria; Fama. P.m.18.

★ **SAN ANTONIO DE PADUA. Gran Sarmiento.** Una ardiente pasajera; Adiós, hermano cruel. P.m.18.

CRONICA, Edición de la Mañana. Registro de la Propiedad Intelectual Nº 188.181. Director: Mario Alberto Fernández. Redacción, Administración y Publicidad: Azopardo y Garay. Teléfonos: 361-1001/1051.

El Anuncio se Haría Hoy: 14,5% a los Sueldos y el Resto Como "Adicional"

SALARIOS: AUMENTO SERIA DE 1 MILLON

Aunque sin que haya existido un acuerdo taxativo entre la cúpula de la CGT-Azopardo y el gabinete económico social, tras casi dos horas y media de deliberaciones, hoy el gobierno anunciaría la decisión de otorgar en diciembre una suma fija de 1.000.000 de pesos sobre los salarios vigentes, parte de la cual se incorporaría a los mismos y el resto como adicional no remunerativo.

La reunión de los dirigentes sindicales y el Pentágono económico social se extendió desde las 16.20 hasta las 18.45 en un clima de gran expectativa que no se vio coronado por anuncios concretos, aunque, sí, pudo conocerse la contrapropuesta inicial del gobierno a la larga lista de exigencias gremiales.

Tales exigencias, reiteradas en la ocasión por los sindicalistas **Jorge Luján, Luis Etchezar, Jorge Triaca** y un dirigente telepostal, **consistían en un aumento del 14,5 por ciento de los salarios de bolsillo; el pago del aguinaldo completo en diciembre: un subsidio para los desocupados y la reforma de las leyes de Asociaciones Profesionales y de Obras Sociales.**

Por su parte el elenco ministerial compuesto por los titulares de Economía, **Jorge Wehbe**; de Trabajo, **Héctor Villaveirán**; de Obras y Servicios Públicos, **Conrado Bauer**; y de Acción Social, **Adolfo Navajas Artaza**, además del secretario de Planeamiento, **José Miret, "tomaron nota"** de tales reclamos y ofrecieron en principio una contrapropuesta exclusivamente salarial.

Según se pudo establecer dicha contrapropuesta consistiría en el otorgamiento, a título de aumento salarial incorporado al sueldo, la suma que resulte de aplicar **el 14,5 por ciento sobre los respectivos salarios básicos de convenio**, más una suma en concepto de adicional no remunerativo, de forma tal que la suma que surja de ambos sea de 1.000.000 de pesos a cobrarse este mes.

Por ejemplo, para aquel trabajador cuyo correspondiente básico de convenio sea ahora de 4,5 millones de pesos, percibirá como incorporado al sueldo 650.000 pesos —equivalente al 14,5 por ciento de aquél básico—, **más 350.000 pesos como adicional por única vez, hasta completar el millón de pesos, cualquiera sea su categoría o remuneración actual.**

Esta tesitura parecería tener buenas posibilidades de encalmar los ánimos sindicales, teniendo en cuenta el clima notoriamente cordial con que culminó la reunión, cuyos últimos pasajes tuvieron a los participantes —excepto Wehbe y Bauer— de pie, sonrientes y conversando animadamente.

Sin embargo, oficialmente se declinó efectuar precisiones porque, según señalaron los sindicalistas, **"no se puede jugar con las expectativas de 7 millones de trabajadores".**

● "DECISION FINAL"

El ministro de Trabajo, **Héctor Villaveirán**, al terminar las extensas deliberaciones, se limitó a señalar que **"el gabinete nacional en su reunión de mañana (por hoy) tratará las inquietudes que se nos han planteado y se tomará en ese ámbito la decisión final del gobierno".**

Agregó que en esta reunión **"evaluamos las presentaciones que se recibieron de los dirigentes gremiales"**, acotando que el tema del aguinaldo completo a fin de año no está **"definitivamente muerto"** y que **"esto se tratará dentro del contexto global de la política salarial".**

Pese a su reticencia, Villaveirán terminó señalando ante la requisitoria periodística que dentro del gabinete económico social **"hay acuerdo"** sobre la decisión y necesidad de otorgar una mejora salarial y que **"las eventuales discrepancias están en el monto".**

El dirigente Jorge Triaca en el momento del saludo a los integrantes del equipo económico, al comienzo del diálogo.

Por su parte **Jorge Triaca** señaló que **"lo que más se discutió aquí es el contexto global de la política económica, dentro de la cual los salarios son una variable"**, reiterando que se había solicitado el aumento general de 14,5 por ciento, el subsidio a los desocupados, el aguinaldo completo **"y la reforma de aquellas dos leyes, que no son inflacionarias".**

Adelantó el gremialista que, frente a la promesa de tratar la cuestión en el gabinete nacional a primera hora de hoy, la CGT-Azopardo aguardará hasta las 17 horas cuando está convocado su consejo directivo.

No descartó sin embargo la posibilidad de que si la respuesta es insatisfactoria se opte por convocar a un nuevo paro general de actividades, **"ya que hay un mandato desde (la huelga) el 6 de diciembre"** y que la cercanía de fin de año no influiría en tal determinación ya que **"no hay calendario"** para aplicar medidas de fuerza.

Sin embargo, el gremialista **Jorge Luján** dijo preventivamente que **"tampoco se puede estar parando el país todos los días ya que hay gente que pierde jornales y premios."**

NORMALIZACION SINDICAL: FRACASAN LAS GESTIONES

Con un total fracaso terminó la negociación que venían sosteniendo con el Ministerio de Trabajo los dirigentes de sindicatos intervenidos adheridos a la CGT-Brasil, en procura de corregir la "falta de ecuanimidad en la designación de comisiones normalizadoras".

La comisión formada por esa central sindical para que llevara adelante las conversaciones con el subsecretario de Trabajo, Humberto Capelli, se reunió con el funcionario, y llegó a la conclusión de que "el Ministerio no cumplió con su compromiso de atender nuestros reclamos", según declaró Osvaldo Borda, uno de sus integrantes.

En la reunión de esta tarde visitaron a Capelli, los dirigentes Omnis Dangelo (bancario), Luis Pecora (construcción), Jesús González (UPCN), Raúl Amín (mecánicos), y Osvaldo Borda (caucho).

El propósito de la audiencia era, según informaron los sindicalistas, "escuchar las modificaciones de las comisiones transitorias ya designadas, como las de la Asociación Bancaria y de la Unión Personal Civil de la Nación, y las propuestas para constituir comisiones en otros gremios intervenidos, como Gas del Estado, químicos, prensa, Obras Sanitarias, etc."

Sin embargo, relataron "las propuestas fueron decepcionantes y las rechazamos".

"RECTIFICAN O SE VAN"

CGT-Brasil: "O el Gobierno Cambia su Política, o se Retira de la Escena"

La CGT Brasil emitió anoche el comunicado más energico de su historia: o el gobierno cambia sustancialmente su política económico-social o se retira de escena y devuelve el poder al pueblo. **"La rectificación o la ida deben producirse ya mismo"**, sostiene la declaración de la central de Ubaldini difundida anoche. Se exige, en primer término, revertir la política de redistribución del ingreso. La recuperación del salario, además, "deberá estar inexorablemente acompañada por la reactivación de la economía nacional y el pleno empleo". Dice el "ultimatum" cegestista:

"La Confederación General del Trabajo de la República Argentina ha intimado al régimen para que en un plazo perentorio y prudencial dé una concreta y satisfactoria respuesta a sus reclamos. Desde entonces, el Movimiento Obrero en su conjunto se encuentra en estado de alerta y su consejo directivo en sesión permanente. **Pero la paciencia pacífica de los trabajadores se está agotando y los plazos concedidos también.**

La dilación en ejecutar el programa de coincidencia popular y de emergencia nacional que todo el pueblo argentino exige y espera puede atribuirse solamente a la insensibilidad manifiesta —propia de la soberbia fútil— que lo caracterizó durante seis años o a la incapacidad absoluta para entender las demandas nacionales.

En uno y en otro caso, reclamamos urgentes definiciones. Sin excusas ni especulaciones. La gravedad de la situación por la que atraviesa el cuerpo social de la Nación no admite actitudes insolentes hacia el Pueblo Argentino. **O deponen su actitud caprichosa y los mismos responsables del desastre, en un gesto** —aunque inusual, posible— **de contrición profunda, reconocen sus propios desaciertos, revertiendo en forma absoluta y estructural el modelo económico y social de las minorías trasnochadas, ejecutando de inmediato el programa propuesto en siete puntos por la Confederación General del Trabajo, o, de lo contrario, aceptan la imposibilidad de hacerlo, por ineptitud o ignorancia y devuelven el poder a su legítimo destinatario que, de inmediato, pondrá fin a la angustia y desesperación nacional.**

Sea cual fuere la alternativa que el régimen —sin otra escapatoria válida— **habrá de adoptar, tendrá que ser muy pronto, y también integral, ya que los trabajadores no habremos de aceptar ningún intento continuista económico y social ni la delirante pretensión de prolongar la presencia del régimen en el escenario político de la comunidad argentina.**

De allí, que, para resultar satisfactoria la respuesta, el cambio de rumbo deberá ser global y absoluto. Las medidas que se adopten, obedeciendo a las exigencias legítimas del pueblo argentino deberán compendiar la solución adecuada a las demandas del conjunto. **Así, la recomposición del salario deberá estar, inexorablemente acompañada por la reactivación de la economía nacional y el pleno empleo, absolutamente convencidos de que la simple enunciación de disposiciones aisladas al respecto solo persiguen una ilusión tan cruel como irreal.**

La reversión, entonces, de la política de redistribución del ingreso es el presupuesto indispensable para ofrecer la solución que reclamamos. Por allí deberá comenzar a transitarse el camino del acierto.

El régimen queda advertido: la respuesta no debe demorarse. La rectificación o la ida deben producirse ya mismo. Los trabajadores argentinos haremos cuanto esté a nuestro alcance para apresurarla si advertimos vacilaciones en concretarla. Más tarde o más temprano habremos de lograr nuestro objetivo. El bienestar del pueblo y la grandeza de la Patria son nuestra única meta. La única. La grande. La que no admite excusas ni torpeza, soberbia ni ignorancia. Los responsables del desastre deben entenderlo así".

Aumenta Malestar Militar Contra el Equipo Económico

Un imprevisto encuentro que tuvieron ayer los miembros de la junta militar con el presidente Bignone, **agudizó versiones sobre el creciente malestar de algunos comandantes sobre el manejo de la situación socio-económica.**

También se supo que la Fuerza Aérea daría a conocer hoy una crítica al Palacio de Hacienda con referencias concretas a la necesidad de mejoras salariales que permitan **"aliviar la tensión social existente"**, según adelantó una fuente inobjetable del Edificio Cóndor. En tal sentido, se aguarda con suma expectativa el mensaje que el brigadier Hughes, titular del arma, pronunciará hoy durante su agasajo al periodismo. En la oportunidad, Hughes podría insinuar o manifestar el **"distanciamiento"** de su fuerza respecto a la actual conducción económica, adelantándose así a la decisión sobre salarios que se adopte durante la reunión del gabinete nacional.

No pocos observadores han afirmado que en los últimos días, **bajo presión del Fondo Monetario**, el Palacio de Hacienda parece reacercarse **al modelo Martínez de Hoz.** Análoga preocupación germina en ciertos mandos castrenses, que observan como la situación salarial se desintegra mientras el equipo económico pugna por reflotar, antes que la producción, las tasas de interés. **La terminante declaración de la CGT-Brasil** que damos en otro lugar, **conminando al gobierno a cambiar o irse**, armoniza con la preocupación de esos sectores militares.

El diálogo de Bignone con los comandantes se anticipó a la reunión que el jueves celebrará la Junta, a la que han sido convocados Wehbe y Villaveirán.

Esta convocatoria fue motivo de preocupación en la Rosada, donde colaboradores de Bignone evaluaban la posible derivación política de la situación.